



ΜΑΡΟΥΣΙ,

ΕΛΛΗΝΙΚΗ ΔΗΜΟΚΡΑΤΙΑ
ΠΕΡΙΦΕΡΕΙΑ ΑΤΤΙΚΗΣ
ΓΕΝΙΚΗ ΔΙΕΥΘΥΝΣΗ ΑΓΡΟΤΙΚΗΣ ΟΙΚΟΝΟΜΙΑΣ
ΚΤΗΝΙΑΤΡΙΚΗΣ & ΑΛΙΕΙΑΣ
ΔΙΕΥΘΥΝΣΗ ΑΓΡΟΤΙΚΗΣ ΟΙΚΟΝΟΜΙΑΣ
& ΚΤΗΝΙΑΤΡΙΚΗΣ Π.Ε. ΒΟΡΕΙΟΥ ΤΟΜΕΑ ΑΘΗΝΩΝ
ΤΜΗΜΑ ΠΟΙΟΤΙΚΟΥ & ΦΥΤΟΪΓΕΙΟΝΟΜΙΚΟΥ ΕΛΕΓΧΟΥ

ΠΡΟΣ:

Ταχ. Διεύθυνση: Κηφισίας 18
Μαρούσι
Ταχ. Κώδικας: 15125
Πληροφορίες: Ντάφου Ευαγγελία
Τηλέφωνο: 213 2100459
Ηλεκτρονικό
ταχυδρομείο (e-mail): agroikbt@patt.gov.gr

ΠΙΝΑΚΑΣ ΔΙΑΝΟΜΗΣ

ΚΟΙΝ.:

ΠΙΝΑΚΑΣ ΔΙΑΝΟΜΗΣ

ΘΕΜΑ: «Ενημέρωση σχετικά με την εμφάνιση του επιβλαβούς οργανισμού καραντίνας, προτεραιότητας για την Ε.Ε., *Bactrocera dorsalis* σε περιοχή του Κεντρικού τομέα Αθηνών της Περιφέρειας Αττικής»
Σχετ.: Το έγγραφο του Υπουργείου Αγροτικής Ανάπτυξης και Τροφίμων με αριθμό πρωτοκόλλου 7025/180559/21-06-2024

Σας γνωρίζουμε ότι επιβεβαιώθηκε η παρουσία του επιβλαβούς οργανισμού καραντίνας *Bactrocera dorsalis* σε περιοχή του Κεντρικού τομέα Αθηνών της Περιφέρειας Αττικής. Το θετικό δείγμα αφορά ένα ενήλικο αρσενικό του εντόμου το οποίο προέρχεται από παγίδα που έχει τοποθετηθεί στα πλαίσια του Ετήσιου Εθνικού Προγράμματος Επισκοπήσεων για επιβλαβείς οργανισμούς καραντίνας.

Το έντομο *Bactrocera dorsalis* αποτελεί ενωσιακό επιβλαβή οργανισμό καραντίνας για την Ε.Ε. σύμφωνα με το άρθρο 3 και το παράρτημα II του εκτελεστικού κανονισμού (ΕΕ) 2019/2072, ενώ σύμφωνα με το άρθρο 1 του εκτελεστικού κανονισμού (ΕΕ) 2019/1702 περιλαμβάνεται στον κατάλογο επιβλαβών οργανισμών προτεραιότητας της Ευρωπαϊκής Ένωσης λόγω του σοβαρού δυνητικού οικονομικού, περιβαλλοντικού και κοινωνικού αντίκτυπου για το έδαφος της Ένωσης.

Βασικές πληροφορίες για τον επιβλαβή οργανισμό καραντίνας *Bactrocera dorsalis*.

Το έντομο έχει πολύ μεγάλο εύρος ξενιστών μεταξύ των οποίων συγκαταλέγονται τα εσπεριδοειδή, τα ροδάκινα, τα δαμάσκηνα, τα αχλάδια, τα μήλα, οι τομάτες, οι πιπεριές, οι μπανάνες, τα μάνγκο και η παπάγια. Το έντομο απαντάται σε αρκετές περιοχές της Ασίας, της Αφρικής, της Ωκεανίας και έχει αναφερθεί και στις ΗΠΑ. Στην Ευρώπη διαπιστώθηκε για πρώτη φορά το 2018 στην Ιταλία στην περιοχή του Μιλάνου και αργότερα και στην περιφέρεια της Νάπολης, όπου έχει εγκατασταθεί.

Το *Bactrocera dorsalis* εναποθέτει τα αυγά του στη σάρκα των καρπών των φυτών ξενιστών του. Η εκκόλαψη των προνυμφών γίνεται 1 με 3 ημέρες, μετά την απόθεση των αυγών και ανάλογα με τις συνθήκες, η ανάπτυξή τους διαρκεί από 9 έως 35 ημέρες, κατά τη διάρκεια των οποίων τρέφονται από τη σάρκα των καρπών των φυτών ξενιστών τους. Η ανάπτυξη του εντόμου επιβραδύνεται σε χαμηλές θερμοκρασίες και σταματά κάτω από τους 13°C. Η νύμφωση γίνεται

εντός του εδάφους κάτω από τα φυτά όπου αναπτύχθηκαν οι προνύμφες και τα ενήλικα εμφανίζονται 1 με 2 εβδομάδες αργότερα (Εικόνα 1).

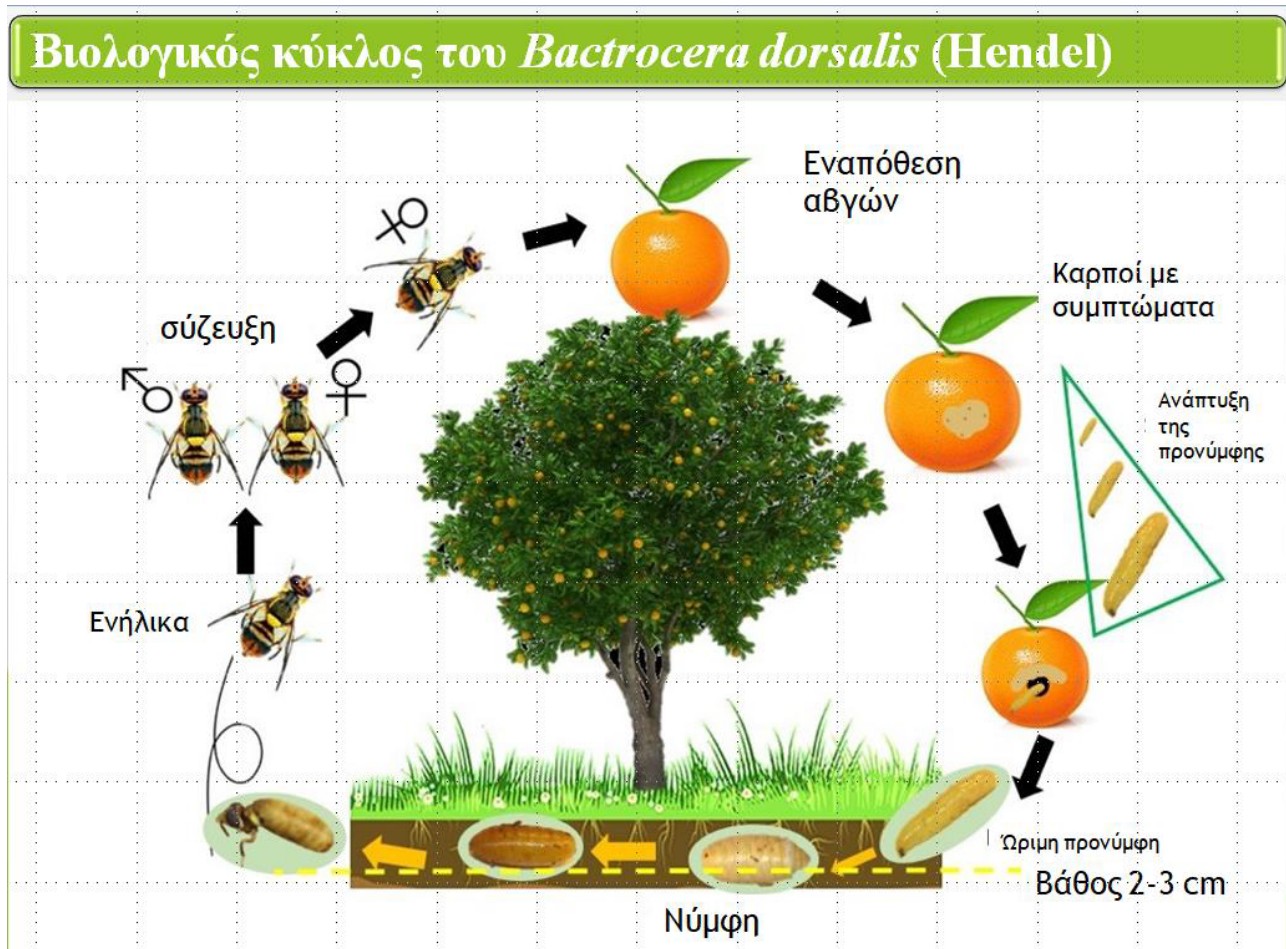

Εικόνα 1: Ο βιολογικός κύκλος του *Bactrocera dorsalis*

Σε ότι αφορά τα μορφολογικά χαρακτηριστικά του εντόμου ισχύουν τα εξής (Εικόνες 2 και 3):
Αβγό: Τα αβγά είναι λεπτά, επιμήκη, κυρτά με μήκος περίπου 1,1 mm και πλάτος 0,2 mm, με λευκό ή ελαφρώς λευκοκίτρινο χρωματισμό και εντοπίζονται εντός των ιστών των φυτών ξενιστών τους. Είναι παρόμοια με άλλα είδη της οικογένειας Tephritidae.

Προνύμφη: Οι προνύμφες είναι άποδες και ακέφαλες, με υπόλευκο κυλινδρικό και επίμηκες σώμα με το πρόσθιο τμήμα στενότερο από το οπίσθιο και αναπτύσσονται εξολοκλήρου στη σάρκα των καρπών των φυτών ξενιστών τους. Το μήκος των ανεπτυγμένων προνυμφών κυμαίνεται από 7,5-10,0 mm και το πλάτος μεταξύ 1,5- 2,0 mm. Η διάκρισή τους από άλλα συγγενή είδη όπως η Μύγα της Μεσογείου (*Ceratitis capitata*) είναι ιδιαίτερα δύσκολή με βάση τα μορφολογικά χαρακτηριστικά.

Νύμφη: Οι νύμφες είναι κυλινδρικές λευκο-κίτρινου έως σκούρου κιτρινωπού χρωματισμού και εντοπίζονται εντός του εδάφους κάτω από την κόμη των φυτών ξενιστών τους.

Ενήλικο: Τα ενήλικα του εντόμου έχουν μήκος σώματος περίπου στα 8,0mm και μήκος πτερύγων γύρω στα 7,3mm. Είναι κόκκινου-καφέ χρωματισμού που φέρουν στο θώρακα πλευρικά κίτρινες κηλίδες, το άνω μέρος του μέσου τμήματος του θώρακα (scutum) είναι μαύρου χρωματισμού που φέρει πλευρικές λωρίδες κίτρινου χρωματισμού ενώ το άνω μέρος του οπίσθιου τμήματος του θώρακα (scutellum) είναι εξολοκλήρου ωχρού χρωματισμού. Οι πτέρυγες είναι στο μεγαλύτερο μέρος τους διαφανείς.



Εικόνα 2: α) Νύγματα ωτοκίας σε καρπό μάνγκο όπου οι μύγες των φρούτων γεννούν τα αυγά τους. β) θηλυκό *Bactrocera dorsalis* (Πηγή: IPPC/FAO).

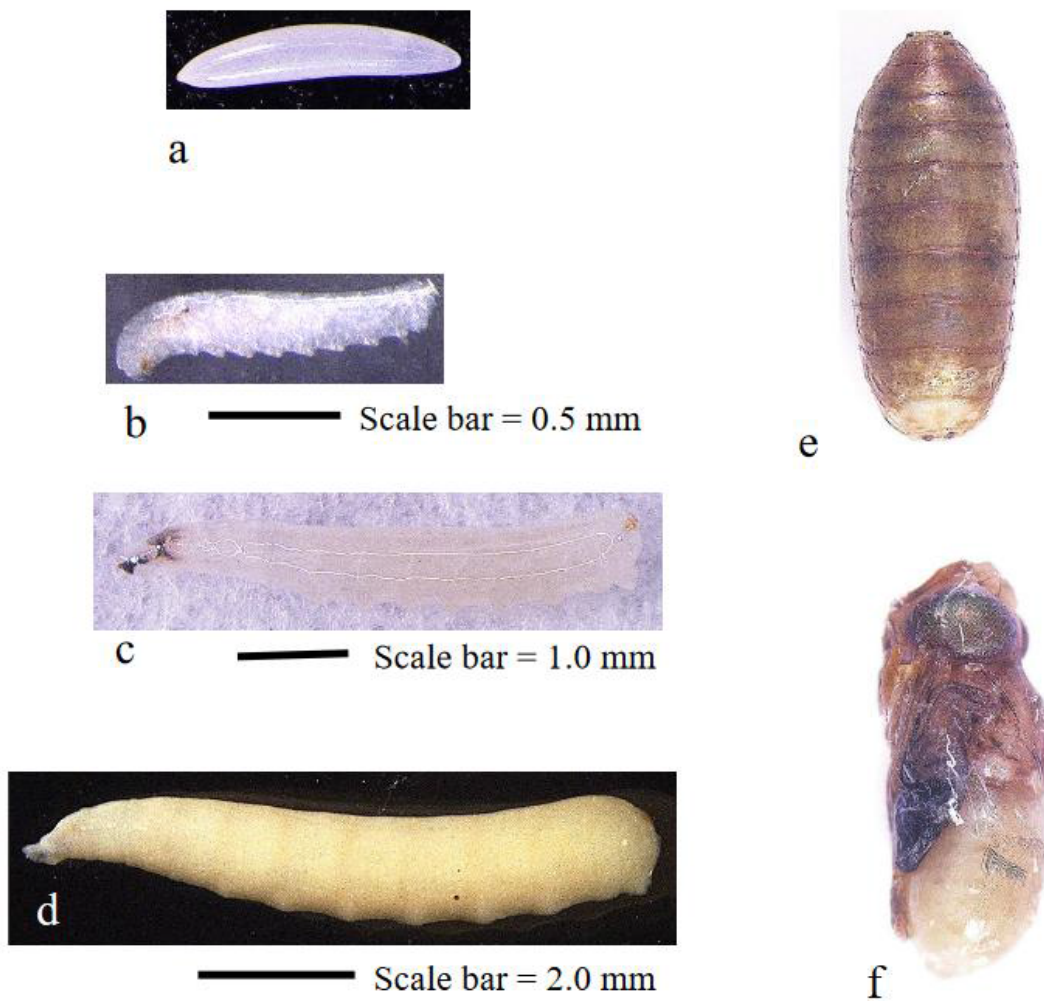

Εικόνα 3: α) αυγό, β) – δ) προνυμφικά στάδια και ε) – ς) νυμφικά στάδια του *Bactrocera dorsalis* (Πηγή: IPPC/FAO).

Τα συμπτώματα από την προσβολή από το συγκεκριμένο έντομο είναι παρόμοια με εκείνα που προκαλεί το κοινό για τη χώρας μας είδος της οικογένειας των Terphritidae, η μύγα της Μεσογείου (*Ceratitis capitata*). Στους προσβεβλημένους καρπούς διακρίνονται αρχικά οι μεταχρωματισμοί γύρω από τις οπές ωτοκίας και κατόπιν τα φρούτα μπορεί να εμφανίσουν σήψη ή ευδιάκριτες οπές που δημιουργούνται κατά την έξοδο των προνυμφών. Σε πολλές περιπτώσεις σε φρούτα με υψηλή περιεκτικότητα σε σάκχαρα, όπως τα ροδάκινα, έχουμε την εκροή σακχάρων που στερεοποιούνται δίπλα την περιοχή του νύγματος ωτοκίας (Εικόνα 4).

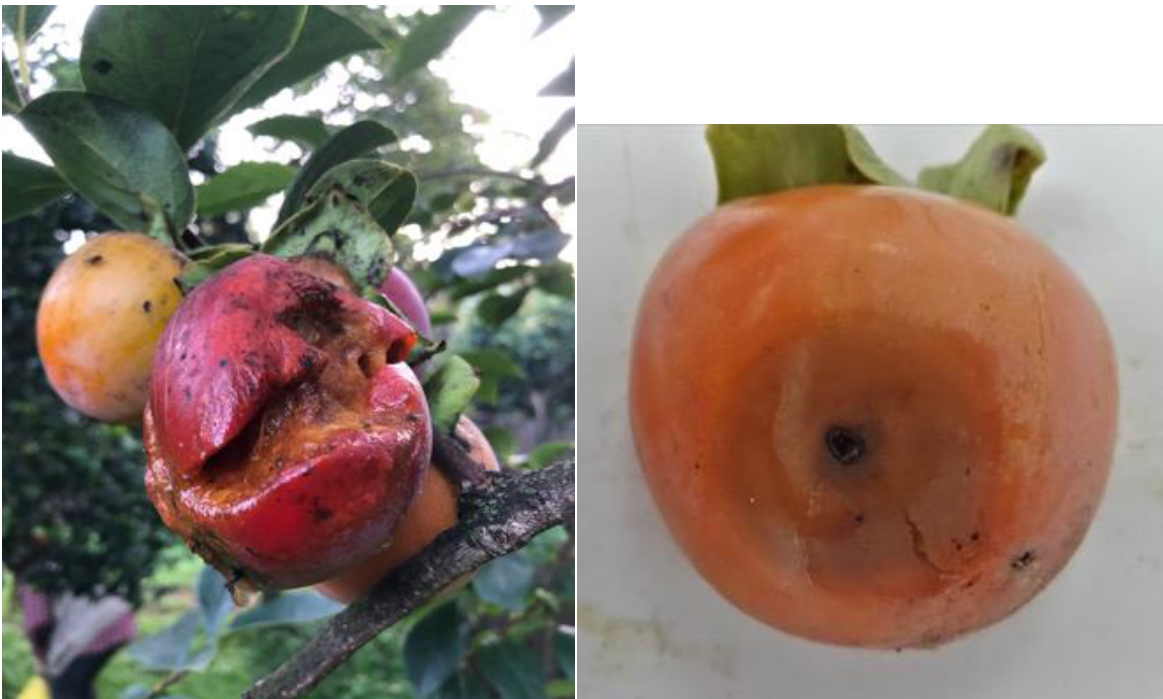

Εικόνα 4: Συμπτώματα προσβολής από το *Bactrocera dorsalis*.

Οι κύριοι οδοί μετακίνησης και διασποράς του εντόμου είναι μέσω της μεταφοράς φορτίων φρούτων τόσο με το εμπόριο όσο και με απλούς ταξιδιώτες. Με αυτό τον τρόπο το έντομο μπορεί να μεταφερθεί σε πολύ μεγάλες αποστάσεις, ως αβγό ή προνύμφη εντός των φρούτων. Θα μπορούσε, επίσης, στον τόπο προορισμού των προϊόντων να φτάσει και ως νύμφη ή ενήλικο σε περίπτωση που ο χρόνος μετακίνησης των προϊόντων είναι μεγάλος, οπότε το έντομο έχει την ευκαιρία να ολοκληρώσει την ανάπτυξή του κατά την διάρκεια του ταξιδιού. Το έντομο μπορεί να μετακινηθεί, επίσης, μέσω των μέσων μετακίνησης χώματος ή λοιπών υποστρωμάτων ανάπτυξης φυτών ως νύμφη εντός αυτών των υλικών. Μπορεί, επίσης, να εξαπλωθεί ενεργητικά μέσω της πτήσης των ενηλίκων.

Μετά τα ανωτέρω παρακαλούμε για την άμεση ενημέρωση της υπηρεσία μας στην περίπτωση που διαπιστωθούν ύποπτα συμπτώματα.

Η ΑΝΑΠΛΗΡΩΤΡΙΑ ΠΡΟΪΣΤΑΜΕΝΗ ΤΗΣ ΔΙΕΥΘΥΝΣΗΣ

**ΜΩΥΣΙΑΔΗ ΕΛΠΙΔΑ
ΚΤΗΝΙΑΤΡΟΣ**