



## ΔΕΙΚΤΕΣ ΤΙΜΩΝ ΕΙΣΡΟΩΝ ΚΑΙ ΕΚΡΟΩΝ ΣΤΗ ΓΕΩΡΓΙΑ – ΚΤΗΝΟΤΡΟΦΙΑ: ΜΑΪΟΣ 2024

Η εξέλιξη των Δεικτών Τιμών Εισροών και Εκροών με έτος βάσης 2020=100,0 για τον μήνα Μάιο 2024, σύμφωνα με προσωρινά στοιχεία, έχει ως εξής:

Ο Γενικός Δείκτης Τιμών Εκροών στη Γεωργία – Κτηνοτροφία (χωρίς επιδοτήσεις) του μηνός Μαΐου 2024, σε σύγκριση με τον αντίστοιχο δείκτη του Μαΐου 2023, παρουσίασε αύξηση 6,3%. Ο αντίστοιχος δείκτης του Μαΐου 2023, σε σύγκριση με τον Μάιο 2022, είχε παρουσιάσει αύξηση 20,8% (Πίνακας 1, Γράφημα 1).

Η αύξηση του Γενικού Δείκτη Τιμών Εκροών κατά 6,3%, τον μήνα Μάιο 2024, σε σύγκριση με τον αντίστοιχο δείκτη του Μαΐου 2023 (Πίνακας 1), οφείλεται: α) στην αύξηση κατά 8,8% του δείκτη τιμών της φυτικής παραγωγής και κυρίως στη μεταβολή της ομάδας ελαιόλαδο, και β) στην αύξηση κατά 0,5% του δείκτη τιμών της ζωικής παραγωγής.

Ο Γενικός Δείκτης Τιμών Εκροών κατά τον μήνα Μάιο 2024, σε σύγκριση με τον δείκτη του Απριλίου 2024, παρουσίασε μείωση 5,3% (Πίνακας 2).

Ο μέσος σταθμικός Δείκτης Εκροών του δωδεκαμήνου Ιουνίου 2023 – Μαΐου 2024, σε σύγκριση με τον αντίστοιχο δείκτη του δωδεκαμήνου Ιουνίου 2022 – Μαΐου 2023, παρουσίασε αύξηση 16,0% (Πίνακας 3).

Ο Γενικός Δείκτης Τιμών Εισροών στη Γεωργία – Κτηνοτροφία του μηνός Μαΐου 2024, σε σύγκριση με τον αντίστοιχο δείκτη του Μαΐου 2023, παρουσίασε μείωση 1,2% έναντι αύξησης 2,1% που σημειώθηκε κατά τη σύγκριση του Μαΐου 2023 με τον Μάιο 2022 (Πίνακας 4, Γράφημα 1).

Η μείωση του Γενικού Δείκτη Τιμών Εισροών κατά 1,2%, τον μήνα Μάιο 2024, σε σύγκριση με τον αντίστοιχο δείκτη του Μαΐου 2023 (Πίνακας 4), οφείλεται: α) στην μείωση κατά 2,4% του δείκτη τιμών των αναλώσιμων μέσων και κυρίως στη μεταβολή της ομάδας ζωοτροφές και β) στην αύξηση κατά 2,5% του δείκτη τιμών του σχηματισμού παγίου κεφαλαίου.

Γράφημα 1. Εξέλιξη Δεικτών Τιμών Εισροών και Εκροών στη Γεωργία – Κτηνοτροφία (2020=100,0)

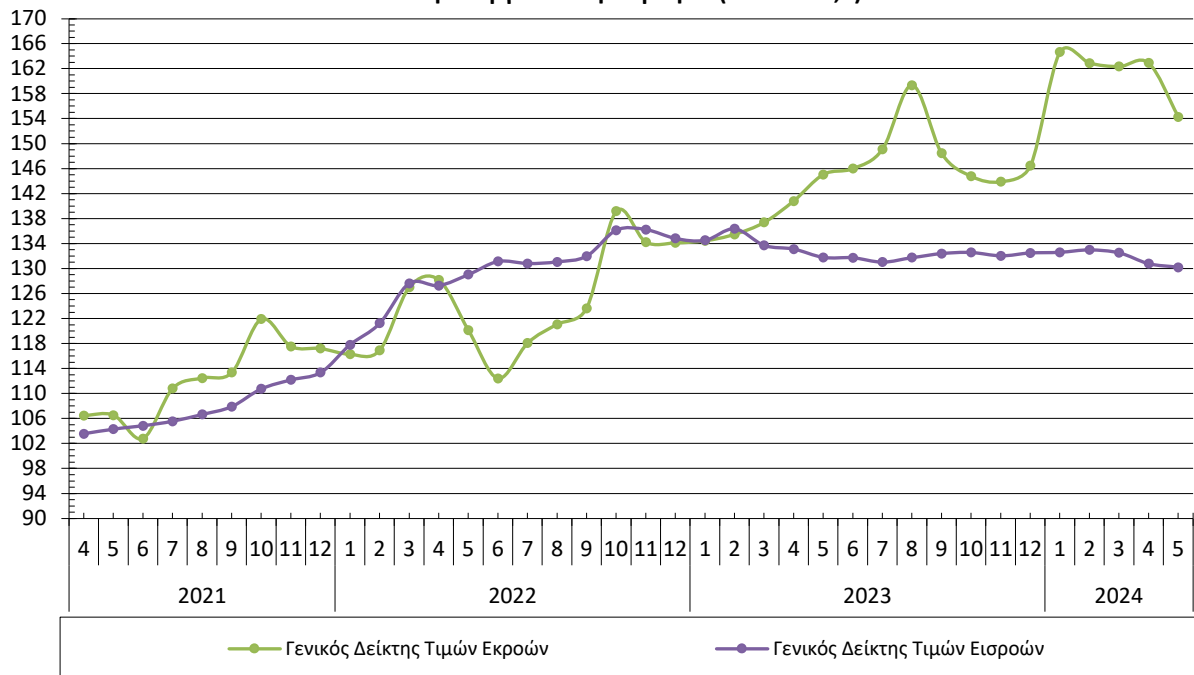

### Πληροφορίες για μεθοδολογικά θέματα:

Διεύθυνση Στατιστικών Γεωργίας, Κτηνοτροφίας, Αλιείας και Περιβάλλοντος  
Τμήμα Γεωργικών Εισροών-Εκροών και Δεικτών  
Οικονομάκου Μαρία  
Τηλ: 213 135 2053  
E-mail: [m.oikonomakou@statistics.gr](mailto:m.oikonomakou@statistics.gr)

### Πληροφορίες για παροχή δεδομένων:

Τηλ.: 213 135 2022, 2308, 2310  
E-mail: [data.dissem@statistics.gr](mailto:data.dissem@statistics.gr)

Ο Γενικός Δείκτης Εισροών κατά τον μήνα Μάιο 2024, σε σύγκριση με τον δείκτη του Απριλίου 2024, παρουσίασε μείωση 0,4% (Πίνακας 5).

Ο μέσος Δείκτης Εισροών του δωδεκαμήνου Ιουνίου 2023 – Μαΐου 2024, παρουσίασε μείωση 1,2% σε σύγκριση με τον αντίστοιχο δείκτη του δωδεκαμήνου Ιουνίου 2022 – Μαΐου 2023 (Πίνακας 6).

**Πίνακας 1. Ετήσιες συγκρίσεις Δεικτών Τιμών Εκροών στη Γεωργία – Κτηνοτροφία**

Έτος βάσης: 2020=100,0

Κωδικός	Ομάδες και υποομάδες προϊόντων	Μηνιαίοι Συντελεστές στάθμησης (%)	Μάιος			Μεταβολή (%)	
			2024	2023	2022	2024/2023	2023/2022
140000	ΓΕΝΙΚΟΣ ΔΕΙΚΤΗΣ ΕΚΡΟΩΝ	7,78	154,3	145,1	120,1	6,3	20,8
100000	ΦΥΤΙΚΗ ΠΑΡΑΓΩΓΗ	5,48	157,4	144,7	120,8	8,8	19,7
010000	Δημητριακά και σπόροι	0,08	128,6	129,6	120,3	-0,7	7,8
020000	Βιομηχανικά φυτά	0,14	100,7	100,5	99,1	0,2	1,4
030000	Κτηνοτροφικά φυτά	0,45	148,4	144,9	130,2	2,4	11,3
040000	Λαχανικά και κηπευτικά	1,67	131,8	134,5	120,4	-2,0	11,7
050000	Πατάτες και σπόροι	0,31	149,6	146,3	121,3	2,2	20,6
060000	Φρούτα	2,18	134,9	137,7	115,9	-2,0	18,9
070000	Κρασί	0,02	112,5	109,1	101,5	3,1	7,4
080000	Ελαιόλαδο	0,56	356,9	218,8	141,7	63,1	54,4
090000	Λοιπά φυτικά προϊόντα	0,07	114,9	114,0	104,4	0,8	9,3
130000	ΖΩΙΚΗ ΠΑΡΑΓΩΓΗ	2,30	146,8	146,0	118,5	0,5	23,2
110000	Κρέατα	0,71	134,0	130,6	115,3	2,6	13,3
120000	Ζωικά προϊόντα	1,59	152,5	152,9	119,9	-0,3	27,5

Σημείωση: Οι δείκτες και οι ποσοστιαίες μεταβολές δημοσιεύονται με στρογγυλοποίηση ενός δεκαδικού ψηφίου.

Πίνακας 2. Μηνιαίες συγκρίσεις Δεικτών Τιμών Εκρών στη Γεωργία – Κτηνοτροφία

Έτος βάσης: 2020=100,0

Κωδικός	Ομάδες και υποομάδες προϊόντων	Συντελεστές στάθμισης (%)	Μάιος 2024	Απρίλιος 2024	Μεταβολή (%)	Μάιος 2023	Απρίλιος 2023	Μεταβολή (%)
140000	ΓΕΝΙΚΟΣ ΔΕΙΚΤΗΣ ΕΚΡΩΝ	100,00	154,3	162,9	-5,3	145,1	140,8	3,0
100000	ΦΥΤΙΚΗ ΠΑΡΑΓΩΓΗ	79,49	157,4	169,9	-7,3	144,7	137,3	5,4
010000	Δημητριακά και σπόροι	6,84	128,6	128,9	-0,2	129,6	129,4	0,2
020000	Βιομηχανικά φυτά	6,07	100,7	100,7	0,0	100,5	100,5	0,0
030000	Κτηνοτροφικά φυτά	6,22	148,4	155,0	-4,3	144,9	146,7	-1,2
040000	Λαχανικά και κηπευτικά	18,14	131,8	138,0	-4,5	134,5	133,6	0,7
050000	Πατάτες και σπόροι	2,15	149,6	152,4	-1,9	146,3	138,3	5,8
060000	Φρούτα	32,19	134,9	153,1	-11,9	137,7	120,9	13,9
070000	Κρασί	0,23	112,5	115,0	-2,2	109,1	108,3	0,7
080000	Ελαιόλαδο	6,75	356,9	358,8	-0,5	218,8	206,8	5,8
090000	Λοιπά φυτικά προϊόντα	0,90	114,9	115,0	0,0	114,0	114,0	0,0
130000	ΖΩΙΚΗ ΠΑΡΑΓΩΓΗ	20,51	146,8	149,5	-1,8	146,0	147,6	-1,1
110000	Κρέατα	8,23	134,0	144,3	-7,1	130,6	140,1	-6,8
120000	Ζωικά προϊόντα	12,28	152,5	152,7	-0,1	152,9	152,2	0,5

Σημείωση: Οι δείκτες και οι ποσοστιαίες μεταβολές δημοσιεύονται με στρογγυλοποίηση ενός δεκαδικού ψηφίου.

Πίνακας 3. Μεταβολές Δείκτη Τιμών Εκρών στη Γεωργία – Κτηνοτροφία

Έτος βάσης: 2020=100,0

Έτος και μήνας	Γενικός Δείκτης	Μηνιαίες μεταβολές (%)	Ετήσιες μεταβολές (%)	Μέσος σταθμικός δείκτης δωδεκαμήνου (κινητός μέσος)	Μέσες ετήσιες μεταβολές (%) μέσου σταθμικού δείκτη δωδεκαμήνου
<b>2022:</b> 1	116,3	-0,8	17,3	111,9	12,1
2	116,9	0,5	16,5	113,0	13,2
3	127,0	8,6	19,6	114,4	14,3
4	128,2	0,9	20,4	116,0	15,7
5	120,1	-6,3	12,8	117,1	16,3
6	112,4	-6,4	9,4	117,9	16,6
7	118,1	5,0	6,5	118,4	16,0
8	121,1	2,5	7,7	119,1	15,3
9	123,6	2,1	9,0	120,2	14,6
10	139,2	12,6	14,1	122,4	13,7
11	134,3	-3,5	14,2	124,0	13,4
12	134,1	-0,1	14,4	125,6	13,2
<b>Μέσος ετήσιος</b>	<b>125,6</b>				
<b>2023:</b> 1	134,5	0,2	15,6	126,7	13,1
2	135,5	0,8	15,9	127,8	13,1
3	137,4	1,4	8,2	128,5	12,3
4	140,8	2,5	9,8	129,5	11,6
5	145,1	3,0	20,8	131,4	12,2
6	146,0	0,6	29,9	134,2	13,8
7	149,1	2,1	26,3	136,5	15,3
8	159,4	6,9	31,6	139,5	17,1
9	148,5	-6,8	20,1	142,0	18,2
10	144,8	-2,5	4,0	142,8	16,6
11	143,9	-0,6	7,2	143,7	15,9
12	146,5	1,8	9,2	144,8	15,3
<b>Μέσος ετήσιος</b>	<b>144,8</b>				
<b>2024:</b> 1	164,7	12,4	22,5	146,6	15,8
2	162,9	-1,1	20,2	148,3	16,0
3	162,4	-0,3	18,2	150,0	16,7
4	162,9	0,4	15,7	151,7	17,2
5	154,3	-5,3	6,3	152,4	16,0
6					
7					
8					
9					
10					
11					
12					
<b>Μέσος ετήσιος</b>					

Σημείωση: Οι δείκτες και οι ποσοστιαίες μεταβολές δημοσιεύονται με στρογγυλοποίηση ενός δεκαδικού ψηφίου.

**Πίνακας 4. Ετήσιες συγκρίσεις Δεικτών Τιμών Εισροών στη Γεωργία – Κτηνοτροφία**

Έτος βάσης: 2020=100,0

Κωδικός	Ομάδες και υποομάδες προϊόντων	Συντελεστές Στάθμισης (%)	Μάιος			Μεταβολή (%)	
			2024	2023	2022	2024/2023	2023/2022
220000	ΓΕΝΙΚΟΣ ΔΕΙΚΤΗΣ ΕΙΣΡΟΩΝ	100,00	130,2	131,8	129,1	-1,2	2,1
200000	ΑΝΑΛΩΣΙΜΑ ΜΕΣΑ	73,50	132,8	136,0	136,2	-2,4	-0,1
201000	Σπόροι	5,54	115,6	115,5	109,1	0,0	5,9
202000	Ενέργεια και λιπαντικά	15,44	141,7	141,9	162,1	-0,2	-12,5
203000	Λιπάσματα	5,14	150,8	175,4	165,8	-14,0	5,8
204000	Γεωργικά φάρμακα	3,96	114,8	115,3	110,3	-0,4	4,5
205000	Κτηνιατρικά φάρμακα	0,54	116,7	113,9	108,1	2,5	5,4
206000	Ζωοτροφές	34,07	131,3	137,6	134,0	-4,6	2,7
207000	Συντήρηση και επισκευή μηχανολογικού εξοπλισμού και εγκαταστάσεων	3,44	125,8	123,5	114,2	1,9	8,1
208000	Συντήρηση και επισκευή κτιριακών εγκαταστάσεων	0,26	132,3	130,2	117,7	1,6	10,7
209000	Λοιπά αγαθά και υπηρεσίες	5,11	137,5	118,0	110,2	16,6	7,1
210000	ΣΧΗΜΑΤΙΣΜΟΣ ΠΑΓΙΟΥ ΚΕΦΑΛΑΙΟΥ	26,50	123,0	120,0	109,3	2,5	9,7
211000	Γεωργικά μηχανήματα και εξοπλισμός	24,93	123,0	120,1	109,3	2,4	9,9
211110	Περιστρεφόμενα μονοαξονικά μηχανήματα	2,07	138,4	135,5	112,2	2,1	20,8
211120	Μηχανήματα καλλιέργειας	3,64	135,9	133,1	118,2	2,1	12,7
211130	Μηχανήματα συγκομιδής	3,58	107,0	106,2	102,9	0,8	3,2
211140	Μηχανήματα και εγκαταστάσεις	7,51	122,9	121,4	110,5	1,3	9,8
211210	Γεωργικοί ελκυστήρες	1,49	120,6	117,3	107,1	2,8	9,6
211290	Λοιπά οχήματα	6,64	120,2	114,8	106,0	4,7	8,4
212000	Γεωργικά κτίρια	1,57	122,8	118,1	110,8	4,0	6,6

Σημείωση: Οι δείκτες και οι ποσοστιαίες μεταβολές δημοσιεύονται με στρογγυλοποίηση ενός δεκαδικού ψηφίου.

Πίνακας 5. Μηνιαίες συγκρίσεις Δεικτών Τιμών Εισροών στη Γεωργία – Κτηνοτροφία

Έτος βάσης: 2020=100,0

Κωδικός	Ομάδες και υποομάδες προϊόντων	Συντελεστές Στάθμισης (%)	Μάιος 2024	Απρίλιος 2024	Μεταβολή (%)	Μάιος 2023	Απρίλιος 2023	Μεταβολή (%)
220000	ΓΕΝΙΚΟΣ ΔΕΙΚΤΗΣ ΕΙΣΡΟΩΝ	100,00	130,2	130,8	-0,4	131,8	133,1	-1,0
200000	ΑΝΑΛΩΣΙΜΑ ΜΕΣΑ	73,50	132,8	133,7	-0,6	136,0	138,1	-1,5
201000	Σπόροι	5,54	115,6	115,4	0,2	115,5	115,5	0,1
202000	Ενέργεια και λιπαντικά	15,44	141,7	144,7	-2,1	141,9	147,4	-3,8
203000	Λιπάσματα	5,14	150,8	150,8	0,0	175,4	177,5	-1,2
204000	Γεωργικά φάρμακα	3,96	114,8	115,2	-0,3	115,3	115,0	0,2
205000	Κτηνιατρικά φάρμακα	0,54	116,7	116,6	0,1	113,9	112,8	0,9
206000	Ζωοτροφές	34,07	131,3	131,7	-0,3	137,6	139,2	-1,2
207000	Συντήρηση και επισκευή μηχανολογικού εξοπλισμού και εγκαταστάσεων	3,44	125,8	125,8	0,0	123,5	123,3	0,2
208000	Συντήρηση και επισκευή κτιριακών εγκαταστάσεων	0,26	132,3	132,3	0,0	130,2	129,6	0,5
209000	Λοιπά αγαθά και υπηρεσίες	5,11	137,5	137,4	0,0	118,0	117,8	0,1
210000	ΣΧΗΜΑΤΙΣΜΟΣ ΠΑΓΙΟΥ ΚΕΦΑΛΑΙΟΥ	26,50	123,0	122,8	0,1	120,0	119,4	0,5
211000	Γεωργικά μηχανήματα και εξοπλισμός	24,93	123,0	122,8	0,1	120,1	119,5	0,5
211110	Περιστρεφόμενα μονοαξονικά μηχανήματα	2,07	138,4	138,1	0,2	135,5	135,3	0,2
211120	Μηχανήματα καλλιέργειας	3,64	135,9	136,0	-0,1	133,1	132,5	0,5
211130	Μηχανήματα συγκομιδής	3,58	107,0	107,0	0,0	106,2	106,1	0,0
211140	Μηχανήματα και εγκαταστάσεις	7,51	122,9	122,6	0,3	121,4	121,2	0,1
211210	Γεωργικοί ελκυστήρες	1,49	120,6	120,6	0,0	117,3	116,7	0,6
211290	Λοιπά οχήματα	6,64	120,2	120,2	0,0	114,8	113,4	1,3
212000	Γεωργικά κτίρια	1,57	122,8	122,5	0,3	118,1	117,8	0,3

Σημείωση: Οι δείκτες και οι ποσοστιαίες μεταβολές δημοσιεύονται με στρογγυλοποίηση ενός δεκαδικού ψηφίου.

Πίνακας 6. Μεταβολές Δείκτη Τιμών Εισροών στη Γεωργία – Κτηνοτροφία

Έτος βάσης: 2020=100,0

Έτος και μήνας	Γενικός Δείκτης	Μηνιαίες μεταβολές (%)	Ετήσιες μεταβολές (%)	Μέσος δείκτης δωδεκαμήνου (κινητός μέσος)	Μέσες ετήσιες μεταβολές (%) μέσου δείκτη δωδεκαμήνου
<b>2022:</b> 1	117,8	3,9	16,0	107,8	7,8
2	121,3	2,9	18,3	109,3	9,3
3	127,7	5,3	23,1	111,3	11,0
4	127,3	-0,3	22,9	113,3	12,6
5	129,1	1,4	23,7	115,4	14,1
6	131,2	1,6	25,1	117,6	15,8
7	130,8	-0,3	23,9	119,7	17,3
8	131,1	0,2	22,9	121,7	18,6
9	132,0	0,7	22,3	123,7	19,7
10	136,2	3,1	22,9	125,8	20,6
11	136,3	0,1	21,4	127,8	21,3
12	134,8	-1,0	18,9	129,6	21,8
<b>Μέσος ετήσιος</b>	<b>129,6</b>				
<b>2023:</b> 1	134,5	-0,2	14,2	131,0	21,6
2	136,4	1,4	12,5	132,3	21,0
3	133,7	-1,9	4,8	132,8	19,3
4	133,1	-0,4	4,6	133,3	17,6
5	131,8	-1,0	2,1	133,5	15,7
6	131,7	0,0	0,4	133,5	13,6
7	131,1	-0,5	0,2	133,6	11,6
8	131,8	0,5	0,5	133,6	9,8
9	132,4	0,5	0,3	133,6	8,0
10	132,6	0,1	-2,6	133,4	6,0
11	132,0	-0,4	-3,1	133,0	4,0
12	132,5	0,4	-1,7	132,8	2,5
<b>Μέσος ετήσιος</b>	<b>132,8</b>				
<b>2024:</b> 1	132,6	0,1	-1,4	132,6	1,3
2	133,0	0,3	-2,5	132,4	0,1
3	132,5	-0,4	-0,9	132,3	-0,4
4	130,8	-1,3	-1,8	132,1	-0,9
5	130,2	-0,4	-1,2	131,9	-1,2
6					
7					
8					
9					
10					
11					
12					
<b>Μέσος ετήσιος</b>					

Σημείωση: Οι δείκτες και οι ποσοστιαίες μεταβολές δημοσιεύονται με στρογγυλοποίηση ενός δεκαδικού ψηφίου.

**Γράφημα 2. Εξέλιξη Δείκτη Τιμών Εκροών στη Γεωργία – Κτηνοτροφία και Δεικτών των ομάδων Φυτικής και Ζωικής Παραγωγής (2020=100,0)**

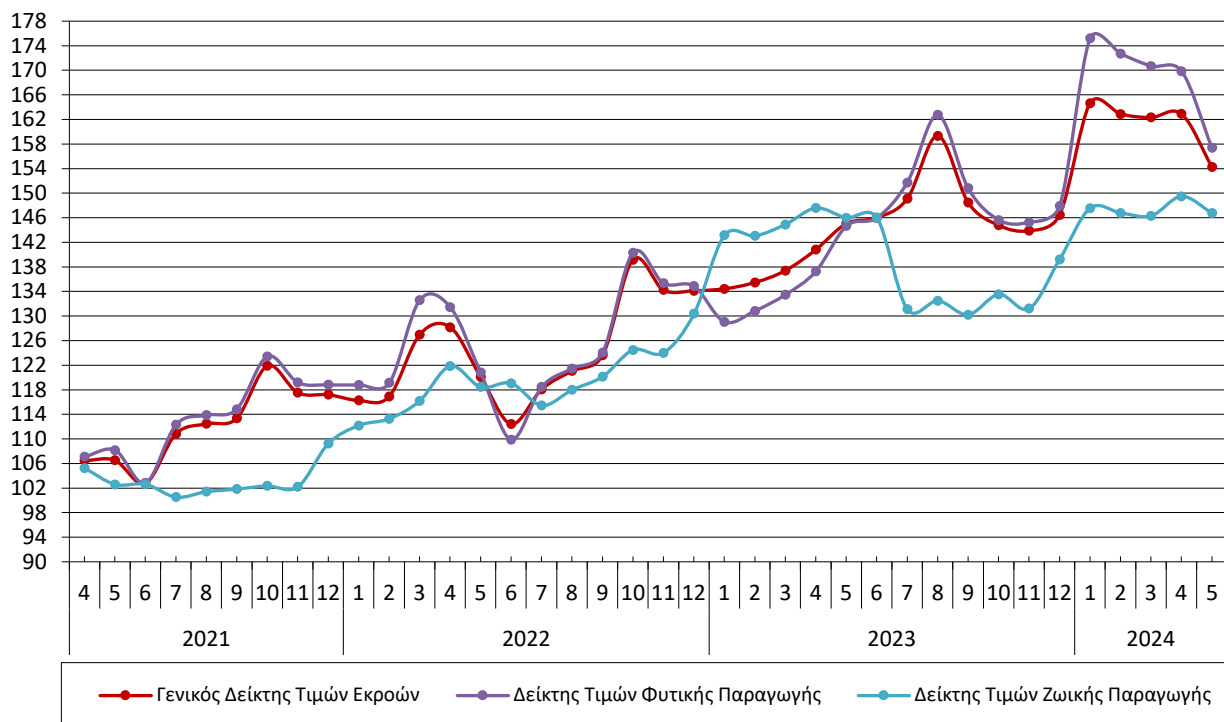

**Γράφημα 3. Εξέλιξη Δείκτη Τιμών Εισροών στη Γεωργία – Κτηνοτροφία και Δεικτών των ομάδων Αναλώσιμων Μέσων και Σχηματισμού Παγίου Κεφαλαίου (2020=100,0)**

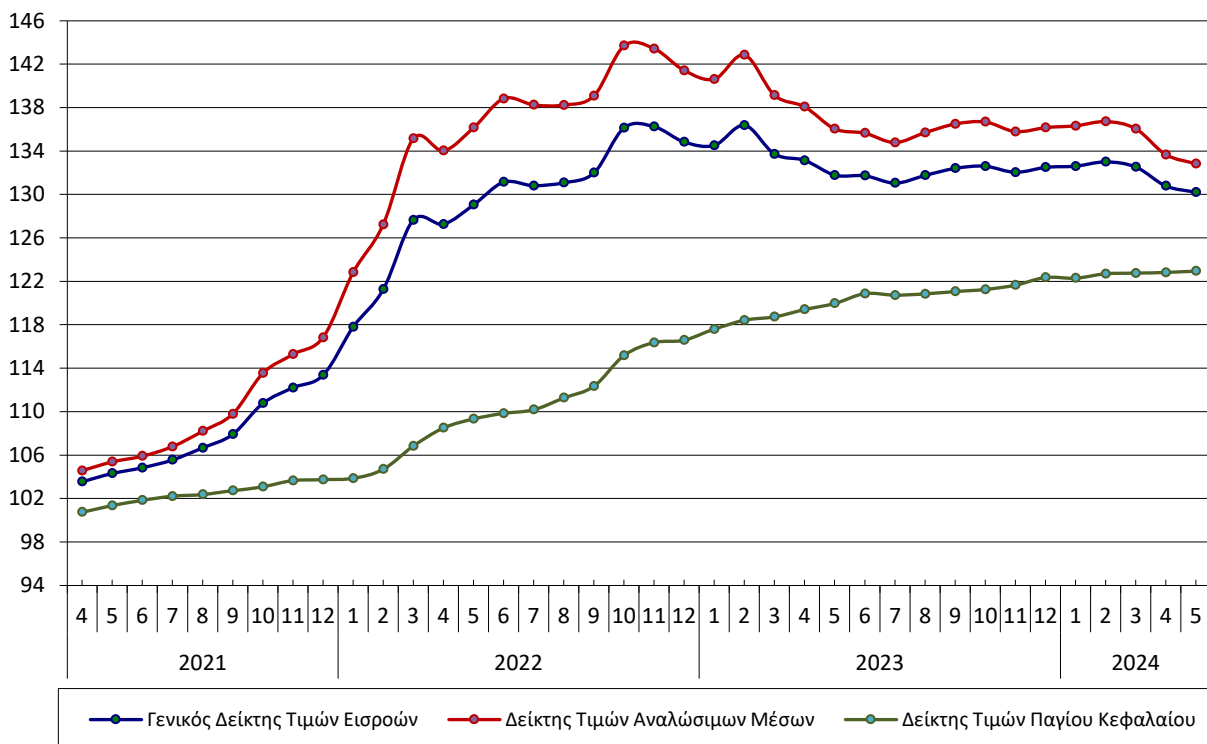



**Γράφημα 4. Ετήσιες μεταβολές (%) Γενικού Δείκτη Τιμών Εκρών στη Γεωργία – Κτηνοτροφία και Δεικτών των ομάδων Φυτικής και Ζωικής Παραγωγής (2020=100,0)**

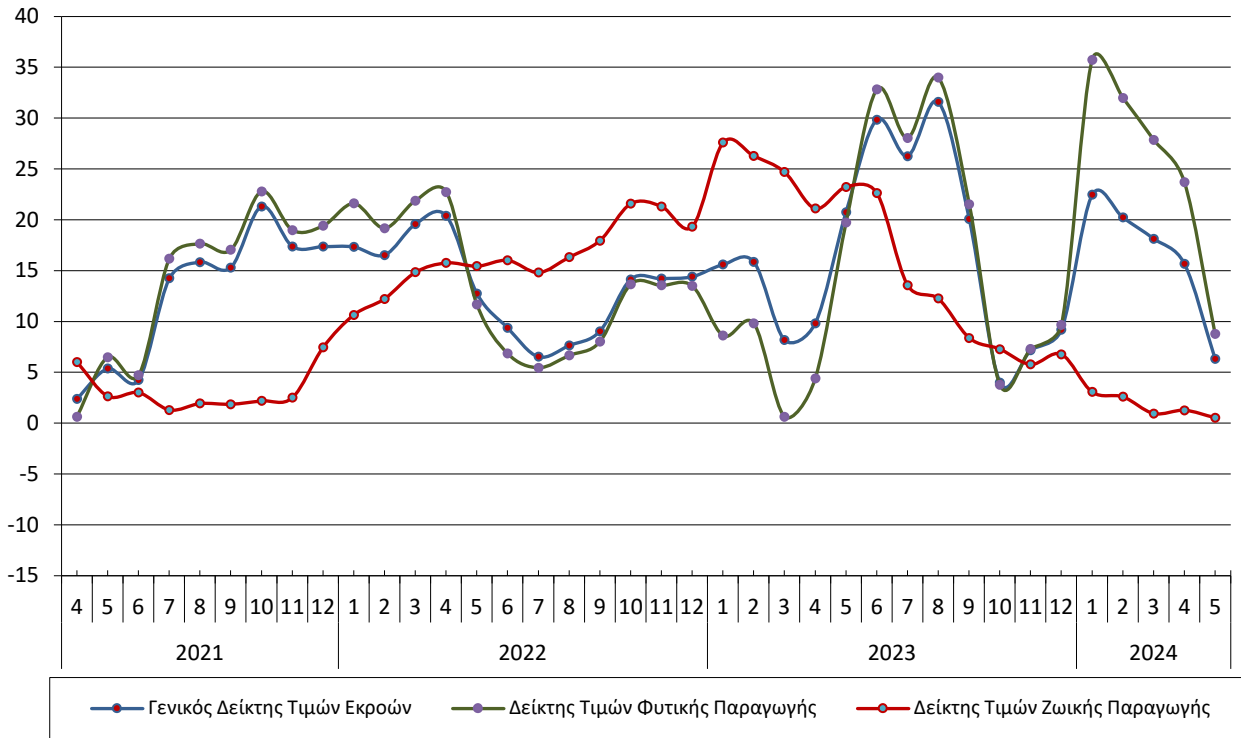

**Γράφημα 5. Ετήσιες μεταβολές (%) Γενικού Δείκτη Τιμών Εισροών στη Γεωργία – Κτηνοτροφία και Δεικτών των ομάδων Αναλώσιμων Μέσων και Σχηματισμού Παγίου Κεφαλαίου (2020=100,0)**

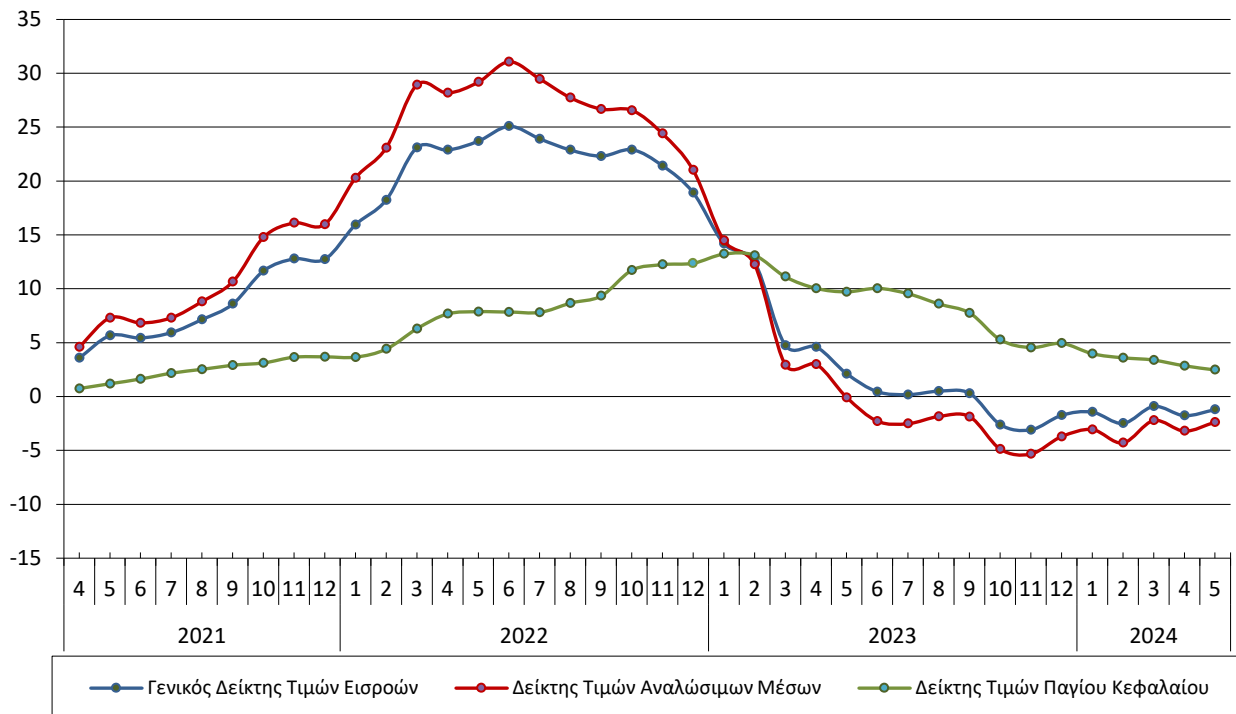

## ΜΕΘΟΔΟΛΟΓΙΚΕΣ ΣΗΜΕΙΩΣΕΙΣ

<b>Γενικά</b>	<p>Η κατάρτιση των Δεικτών Τιμών Εισροών και Εκροών στη Γεωργία – Κτηνοτροφία από την Ελληνική Στατιστική Αρχή (ΕΛΣΤΑΤ) άρχισε το έτος 1967, με έτος βάσης το 1966=100,0.</p>
<b>Σκοπός των δεικτών – Χρησιμοποιούμενοι ορισμοί</b>	<p>Σκοπός του Δείκτη Τιμών Εκροών είναι η μέτρηση της σχετικής μεταβολής των τιμών που απολαμβάνουν οι παραγωγοί στον τομέα γεωργίας – κτηνοτροφίας κατά την πώληση των γεωργικών προϊόντων τους, ενώ σκοπός του Δείκτη Τιμών Εισροών είναι η μέτρηση της σχετικής μεταβολής των τιμών που καταβάλλουν οι παραγωγοί για την αγορά των μέσων, αγαθών και υπηρεσιών, που χρησιμοποιούνται στην παραγωγική διαδικασία.</p> <p>Ο Δείκτης Τιμών Εκροών διακρίνεται στους δείκτες τιμών φυτικής και ζωικής παραγωγής. Ο Δείκτης Τιμών Εισροών διακρίνεται στους δείκτες τιμών των αναλωσίμων μέσων παραγωγής και των αγαθών σχηματισμού παγίου κεφαλαίου.</p> <p>Στον Δείκτη Τιμών Εκροών οι συλλεγόμενες τιμές είναι οι τιμές διάθεσης των προϊόντων από τους παραγωγούς (χωρίς επιδοτήσεις) και θεωρούνται ως τιμές παραγωγού, χωρίς να περιλαμβάνουν ΦΠΑ, μεταφορικά έξοδα και διάφορες κρατήσεις υπέρ τρίτων.</p> <p>Στον Δείκτη Τιμών Εισροών οι τιμές που συλλέγονται είναι οι τιμές που καταβάλλουν οι παραγωγοί, όταν αγοράζουν προϊόντα και υπηρεσίες για τη γεωργική – κτηνοτροφική παραγωγή και είναι απαλλαγμένες από ΦΠΑ και μεταφορικά έξοδα.</p>
<b>Νομικό πλαίσιο</b>	<p>Η κατάρτιση των Δεικτών Τιμών Εισροών και Εκροών στη Γεωργία – Κτηνοτροφία βασίζεται σε εθελοντικές συμφωνίες μεταξύ των κρατών μελών της Ευρωπαϊκής Ένωσης (ΕΕ) και της Eurostat. Τα θεμέλια για τις συμφωνίες αυτές τέθηκαν στις αρχές της δεκαετίας του '70.</p>
<b>Περίοδος αναφοράς</b>	Μήνας.
<b>Έτος βάσης</b>	2020=100,0.
<b>Αναθεώρηση</b>	Οι Δείκτες τιμών Εισροών και Εκροών είναι δείκτες σταθερής βάσης. Η τελευταία αναθεώρηση των δεικτών έγινε με έτος βάσης 2020=100,0.
<b>Στατιστική ταξινόμηση</b>	<p>Σύμφωνα με την κοινή μεθοδολογία των κρατών μελών της ΕΕ, οι ομάδες των προϊόντων στους Γεωργικούς Δείκτες Τιμών ακολουθούν την ίδια ταξινόμηση με τους Οικονομικούς Λογαριασμούς της Γεωργίας.</p>
<b>Γεωγραφική κάλυψη</b>	Το σύνολο της Χώρας.
<b>Κάλυψη κλάδων οικονομικών δραστηριοτήτων</b>	<p>Οι Δείκτες Τιμών Εισροών και Εκροών καλύπτουν τις συναλλαγές προϊόντων και υπηρεσιών του τομέα γεωργίας – κτηνοτροφίας. Επιπλέον, καλύπτονται και οι συναλλαγές ελαιόλαδου και μούστου – οίνου, που ανήκουν στον μεταποιητικό τομέα, όταν η μεταποίηση – παραγωγή τους γίνεται από τη γεωργική εκμετάλλευση και θεωρείται δραστηριότητα του τομέα της γεωργίας.</p>
<b>Εποχικότητα προϊόντων</b>	<p>Η εποχικότητα χαρακτηρίζει την γεωργική και κτηνοτροφική παραγωγή και έχει ως αποτέλεσμα ορισμένα προϊόντα να μην είναι διαθέσιμα στην αγορά όλους τους μήνες ενός ημερολογιακού έτους. Για τον λόγο αυτό οι συντελεστές στάθμισης των προϊόντων των εκροών διαφοροποιούνται ανά μήνα μέσα στο έτος.</p>
<b>Διενεργούμενη έρευνα</b>	<p>Ως πηγές τιμοληψίας χρησιμοποιούνται οι εμπορικές και βιομηχανικές επιχειρήσεις που αγοράζουν τα προϊόντα απευθείας από τους παραγωγούς, καθώς και οι γεωργικοί συνεταιρισμοί της Χώρας που συγκεντρώνουν τα γεωργικά προϊόντα. Επίσης, συλλέγονται τιμές από διάφορους οργανισμούς που συγκεντρώνουν τα προϊόντα από τους παραγωγούς, όπως οι σταφιδικές ενώσεις και από φορείς που συλλέγουν στοιχεία τιμών, όπως το Υπουργείο Αγροτικής Ανάπτυξης και Τροφίμων.</p> <p>Τα στοιχεία των τιμών για τις εκροές συγκεντρώνονται από 745 πηγές τιμοληψίας, ενώ τα στοιχεία των τιμών για τις εισροές συγκεντρώνονται από 665 πηγές τιμοληψίας.</p>
<b>Δημοσίευση στοιχείων</b>	<p>Τα στοιχεία των Δεικτών Τιμών Εισροών και Εκροών (έτος βάσης 2020=100,0) δημοσιεύονται από τον Μάιο 2024, με πρώτο μήνα αναφοράς τον Μάρτιο 2024. Οι αναδρομικοί υπολογισμοί της χρονοσειράς των δεικτών προ του έτους 2020, υπολογίστηκαν με τη διαίρεση των δεικτών τιμών προϊόντων και ομάδων με τον αντίστοιχο δείκτη τιμών έτους 2020 (με ε.β. 2015=100,0), ώστε οι μεταβολές (μηνιαίες και ετήσιες) των δεικτών της χρονοσειράς να παραμένουν οι ίδιες.</p>
<b>Παραπομπές</b>	<p>Περισσότερες πληροφορίες σχετικά με τη μεθοδολογία κατάρτισης και υπολογισμού των Δεικτών Τιμών Εισροών και Εκροών στη Γεωργία – Κτηνοτροφία καθώς και στοιχεία χρονολογικών σειρών, διατίθενται στην ιστοσελίδα της ΕΛΣΤΑΤ: <a href="http://www.statistics.gr/el/statistics/-/publication/DKT30/">http://www.statistics.gr/el/statistics/-/publication/DKT30/</a></p>