



Αθήνα, 29 Δεκεμβρίου 2023

Προδημοσίευση νέας πρόσκλησης διετούς διάρκειας και πρόσκλησης ετήσιας παράτασης για τη δράση 10.01.04 «μείωση της ρύπανσης νερού από γεωργική δραστηριότητα»

Λευτέρης Αυγενάκης: Τονωτική «ένεση» για τον πρωτογενή τομέα-Ισορροπη ανάπτυξη αγροτικής παραγωγής και προστασίας του περιβάλλοντος

Ο Υπουργός Αγροτικής Ανάπτυξης και Τροφίμων, Λευτέρης Αυγενάκης & ο αρμόδιος Υφυπουργός, Διονύσης Σταμενίτης, σε συνεργασία με τον Γενικό Γραμματέα Ενωσιακών Πόρων και Υποδομών, Δημήτρη Παπαγιαννίδη, εκφράζοντας έμπρακτα την στήριξή τους στις περιοχές που επλήγησαν από ακραία φαινόμενα, ανακοινώνουν σήμερα την έκδοση της Προδημοσίευσης για νέα προκήρυξη της δράσης **10.1.04 «Μείωση της ρύπανσης του νερού από γεωργική δραστηριότητα»** του Μέτρου 10 του ΠΑΑ 2014-2022.

Επιλέξιμες είναι οι κάτωθι πέντε περιοχές που έχουν χαρακτηριστεί ως ευπρόσβλητες από τη νιτρορύπανση γεωργικής προέλευσης, όπως εμφανίζονται στους χάρτες:

1. Θεσσαλικό Πεδίο
2. Περιοχή Αλμυρού Μαγνησίας
3. Πεδιάδα Ανατολικά & Δυτικά της λίμνης Βιστωνίδας
4. Περιοχή του Νότιου Τμήματος του ποταμού Έβρου
5. Περιοχή του Βόρειου Τμήματος του ποταμού Έβρου

Η έκδοση της πρόσκλησης αναμένεται εντός του πρώτου τετραμήνου του έτους 2024 και οι δεσμεύσεις των δικαιούχων θα είναι διετούς διάρκειας.

Επιπλέον δίνεται η δυνατότητα **ετήσιας παράτασης των δεσμεύσεων για τους παραγωγούς που έχουν ενταχθεί στη δράση 10.1.04** στο πλαίσιο της 2^{ης} και 3^{ης} Πρόσκλησης, **το έτος 2022**, αμέσως μετά τη λήξη των διετών δεσμεύσεων τους, την 15^η Φεβρουαρίου 2024, **χωρίς να υπάρξει διακοπή**. Η υποβολή των αιτήσεων στήριξης για ετήσια παράταση θα γίνει κατόπιν έκδοσης σχετικής Πρόσκλησης.

Στο κείμενο της προδημοσίευσης η οποία είναι αναρτημένη στους διαδικτυακούς τόπους του ΥΠΑΑΤ www.minagric.gr και του ΠΑΑ www.agrotikianaptixi.gr, περιγράφονται αναλυτικά οι όροι και προϋποθέσεις ένταξης των υποψήφιων δικαιούχων.

Ο Υπουργός Αγροτικής Ανάπτυξης και Τροφίμων Λευτέρης Αυγενάκης δήλωσε: «*Το υπουργείο Αγροτικής Ανάπτυξης και Τροφίμων και η κυβέρνηση, εκφράζουν έμπρακτα τη στήριξή τους σε περιοχές που επλήγησαν από θεομηνίες, ενισχύοντας με κάθε τρόπο και αξιοποιώντας κάθε δυνατό μέσο και πόρο για την αναγέννηση του πρωτογενούς τομέα. Παράλληλα, όμως, φροντίζουμε και για την προστασία του περιβάλλοντος, ενεργοποιώντας δράσεις όπως η 10. 1.04. που αποτελεί μια τονωτική «ένεση» για την αγροτική παραγωγή. Στόχος μας είναι η ανάταξη των συγκεκριμένων περιοχών και η ανάπτυξη της πρωτογενούς παραγωγής να γίνει σωστά και σε ισορροπία με την προστασία του περιβάλλοντος.*»



ΕΛΛΗΝΙΚΗ ΔΗΜΟΚΡΑΤΙΑ
ΥΠΟΥΡΓΕΙΟ ΑΓΡΟΤΙΚΗΣ ΑΝΑΠΤΥΞΗΣ & ΤΡΟΦΙΜΩΝ
ΓΕΝΙΚΗ ΓΡΑΜΜΑΤΕΙΑ ΕΝΩΣΙΑΚΩΝ ΠΟΡΩΝ ΚΑΙ ΥΠΟΔΟΜΩΝ
ΓΕΝΙΚΗ ΔΙΕΥΘΥΝΣΗ ΑΓΡΟΤΙΚΗΣ ΑΝΑΠΤΥΞΗΣ
ΔΙΕΥΘΥΝΣΗ ΠΕΡΙΒΑΛΛΟΝΤΟΣ ΧΩΡΟΤΑΞΙΑΣ ΚΑΙ ΚΛΙΜΑΤΙΚΗΣ ΑΛΛΑΓΗΣ
ΤΜΗΜΑ ΠΡΟΣΤΑΣΙΑΣ ΦΥΣΙΚΩΝ ΠΟΡΩΝ ΑΠΟ ΑΓΡΟΤΙΚΕΣ ΔΡΑΣΤΗΡΙΟΤΗΤΕΣ

Αθήνα, 28 Δεκεμβρίου 2023

**ΠΡΟΔΗΜΟΣΙΕΥΣΗ ΝΕΑΣ ΠΡΟΣΚΛΗΣΗΣ ΔΙΕΤΟΥΣ ΔΙΑΡΚΕΙΑΣ ΚΑΙ
ΠΡΟΣΚΛΗΣΗΣ ΕΤΗΣΙΑΣ ΠΑΡΑΤΑΣΗΣ
ΓΙΑ ΤΗ ΔΡΑΣΗ 10.01.04 «ΜΕΙΩΣΗ ΤΗΣ ΡΥΠΑΝΣΗΣ ΝΕΡΟΥ ΑΠΟ ΓΕΩΡΓΙΚΗ
ΔΡΑΣΤΗΡΙΟΤΗΤΑ»
ΤΟΥ ΜΕΤΡΟΥ 10 «ΓΕΩΡΓΟΠΕΡΙΒΑΛΛΟΝΤΙΚΑ ΚΑΙ ΚΛΙΜΑΤΙΚΑ ΜΕΤΡΑ»
ΤΟΥ ΠΡΟΓΡΑΜΜΑΤΟΣ ΑΓΡΟΤΙΚΗΣ ΑΝΑΠΤΥΞΗΣ (ΠΑΑ) 2014-2022**

Το Υπουργείο Αγροτικής Ανάπτυξης & Τροφίμων ανακοινώνει ότι εντός του πρώτου τετραμήνου του έτους 2024 προτίθεται να προχωρήσει στην έκδοση :

- Μιας νέας Πρόσκλησης στο πλαίσιο της Δράσης 10.1.04 «Μείωση της ρύπανσης του νερού από γεωργική δραστηριότητα» του Μέτρου 10 του ΠΑΑ 2014-2022 διετούς διάρκειας δεσμεύσεων
- ΚΑΙ
- Ετήσιας παράτασης της 2^{ης} και 3^{ης} Πρόσκλησης της Δράσης 10.1.04 «Μείωση της ρύπανσης του νερού από γεωργική δραστηριότητα» του Μέτρου 10 του ΠΑΑ 2014-2022, για όσους /όσες δικαιούχους το επιθυμούν και εφόσον προβούν σε υποβολή αίτησης στήριξης κατόπιν έκδοσης σχετικών Προσκλήσεων.

Οι αιτήσεις στήριξης των υποψηφίων της νέας Πρόσκλησης θα πραγματοποιηθούν βάσει της Ενιαίας Αίτησης Ενίσχυσης (ΕΑΕ) έτους 2023 (έτος αναφοράς), ενώ το έτος 2024 (φθινοπωρινές καλλιέργειες 2023 – εαρινές καλλιέργειες 2024) θα αποτελέσει το πρώτο έτος εφαρμογής των δεσμεύσεων.

Απαραίτητη προϋπόθεση για την υποβολή της αίτησης στήριξης για παράταση είναι οι δικαιούχοι να έχουν ενεργό Τεχνικό Δελτίο το έτος εφαρμογής 2023 και αμέσως μετά τη λήξη των διετών δεσμεύσεων τους την 15^η Φεβρουαρίου 2024, εφόσον το επιθυμούν, να συνεχίσουν την εφαρμογή των δεσμεύσεων για το έτος 2024 (φθινοπωρινές καλλιέργειες 2023 – εαρινές καλλιέργειες 2024) χωρίς να υπάρξει διακοπή.

A. ΣΤΟΧΟΣ ΤΗΣ ΔΡΑΣΗΣ

1. Βασικός στόχος της Δράσης είναι η μείωση της ρύπανσης του νερού τόσο από νιτρικά ιόντα όσο και από τις εν δυνάμει ρυπογόνες εισροές (φωσφορικά ιόντα, φυτοπροστατευτικά προϊόντα) που σχετίζονται με τη γεωργική δραστηριότητα. Η Δράση συμβάλλει στην

προτεραιότητα 4 - «Αποκατάσταση, διατήρηση και ενίσχυση των οικοσυστημάτων που συνδέονται με τη γεωργία και τη δασοπονία».

Τα αγροτεμάχια που θα ενταχθούν στο πλαίσιο των ανωτέρω Προσκλήσεων, κατά την περίοδο των δεσμεύσεων δεν θα μπορούν να συμμετάσχουν σε Παρεμβάσεις/Οικολογικά Σχήματα του Στρατηγικού Σχεδίου (ΣΣ) ΚΑΠ 2023-2027 που είναι ασύμβατες με τη Δράση 10.1.04, όπως καταγράφεται στον Πίνακα 2 της αριθ. 1606/09.06.2023 (ΦΕΚ Β' 3778) ΥΑ, όπως έχει τροποποιηθεί και ισχύει.

B. ΝΕΑ ΠΡΟΣΚΛΗΣΗ ΔΙΕΤΟΥΣ ΔΙΑΡΚΕΙΑΣ ΔΕΣΜΕΥΣΕΩΝ

Στο πλαίσιο της Δράσης 10.1.04 θα προκηρυχθεί μια (1) νέα Πρόσκληση που θα αφορά:

α. Τις ειδικές δεσμεύσεις Α (εφαρμογή αγρανάπαυσης) και Β (εφαρμογή αμειψισποράς), για τις συγκεκριμένες επιλέξιμες αροτραίες καλλιέργειες ανά δέσμευση όπως περιγράφονται παρακάτω στην παράγραφο Β5.

β. Την ειδική δέσμευση Γ (εφαρμογή χλωράς λίπανσης σε δενδρώδεις καλλιέργειες), για τις συγκεκριμένες επιλέξιμες δενδρώδεις καλλιέργειες για τη δέσμευση όπως περιγράφονται παρακάτω στην παράγραφο Β5.

1. Περιοχή παρέμβασης:

Η νέα Πρόσκληση αφορά την εφαρμογή της Δράσης σε 5 συγκεκριμένες περιοχές οι οποίες έχουν χαρακτηριστεί ως ευπρόσβλητες από τη νιτρορύπανση γεωργικής προέλευσης, βάσει των αριθ. 19652/1906/1999 (ΦΕΚ Β' 1575), 190126/2013 (ΦΕΚ Β'983) και 147070/2014 (ΦΕΚ Β'3224) ΚΥΑ και συγκεκριμένα:

1. Θεσσαλικό Πεδίο (αριθ. 19652/1906/05.08.1999 (ΦΕΚ Β' 1575))
2. Περιοχή Αλμυρού Μαγνησίας (αριθ. 147070/02.12.2014 (ΦΕΚ Β' 3224))
- 3.Πεδιάδα Ανατολικά & Δυτικά της λίμνης Βιστωνίδας (αριθ. 190126/23.04.2013 (ΦΕΚ Β' 983))
4. Περιοχή του Νότιου Τμήματος του ποταμού Έβρου (αριθ. 190126/23.04.2013 (ΦΕΚ Β' 983))
5. Περιοχή του Βόρειου Τμήματος του ποταμού Έβρου (αριθ. 147070/02.12.2014 (ΦΕΚ Β' 3224))

Στον παρακάτω Πίνακα 1 φαίνονται οι Καλλικρατικοί Δήμοι που βρίσκονται ολικώς ή μερικώς εντός της περιοχής παρέμβασης **(Οι περιοχές αυτές απεικονίζονται με τη μορφή χαρτών στο τέλος του κειμένου της προδημοσίευσης).**

Πίνακας 1

1,26: Θεσσαλικό Πεδίο, Περιοχή Αλμυρού Μαγνησίας	Αγιάς, Αλμυρού, Βόλου, Δομοκού , Ελασσόνας, Καλαμπάκας, Καρδίτσας, Κιλελέρ, Λαρισαίων, Μακρακώμης, Μουζακίου, Παλαμά, Πύλης, Ρήγα Φερραίου, Σοφάδων, Τεμπών, Τρικκαίων, Τυρνάβου, Φαρκαδόνας, Φαρσάλων
9: Περιοχή του Νότιου Τμήματος του Ποταμού Έβρου	Αλεξανδρούπολης

10: Πεδιάδα ανατολικά και δυτικά της Λίμνης Βιστωνίδας	Αβδήρων, Αρριανών, Ιάσμου, Κομοτηνής, Μαρωνείας – Σαπών, Ξάνθης, Τοπείρου
19: Περιοχή του Βόρειου Τμήματος του Ποταμού Έβρου	Διδυμοτείχου, Ορεστιάδας

Η επιλεξιμότητα των αγροτεμαχίων ως προς την περιοχή παρέμβασης απεικονίζεται στην Ενιαία Αίτηση Ενίσχυσης (ΕΑΕ) 2023.

2. Δικαιούχοι είναι γεωργοί, φυσικά ή νομικά πρόσωπα ή ομάδες αυτών, οι οποίοι είναι κάτοχοι γεωργικής έκτασης.

Δικαιούχοι της 2^{ης} και 3^{ης} Πρόσκλησης της Δράσης 10.1.04 δύνανται να υποβάλλουν αίτηση στήριξης στο πλαίσιο της νέας Πρόσκλησης της Δράσης, για αγροτεμάχια διαφορετικά από εκείνα που είναι ενταγμένα στο πλαίσιο της 2^{ης} και 3^{ης} Πρόσκλησης.

Ένας υποψήφιος δύνανται να υποβάλλει αίτηση για αγροτεμάχια με αροτραίες καλλιέργειες αλλά και αγροτεμάχια με μόνιμες καλλιέργειες. Δεν επιτρέπεται ο συνδυασμός ειδικών δεσμεύσεων Α – Β. Για την περίπτωση του μη επιτρεπόμενου συνδυασμού, ο αιτών πρέπει να επιλέξει μια από τις δύο ειδικές δεσμεύσεις για το σύνολο των αγροτεμαχίων που θέλει να εντάξει στη Δράση.

3. Τα αγροτεμάχια της εκμετάλλευσης που θα ενταχθούν στο πλαίσιο της νέας Πρόσκλησης της Δράσης, **πρέπει να πληρούν τα ακόλουθα κριτήρια επιλεξιμότητας:**

- να είναι δηλωμένα στην **Ενιαία Αίτηση Ενίσχυσης (ΕΑΕ)** του ενδιαφερόμενου του έτους **2023**, η οποία θα χρησιμοποιηθεί ως αίτηση αναφοράς.
- Για την Ειδική Δέσμευση Γ, τα προς ένταξη αγροτεμάχια πρέπει επιπλέον να είναι δηλωμένα στην ΕΑΕ 2023 με επιλέξιμη δενδρώδη καλλιέργεια, όπως περιγράφεται στη παράγραφο Β5.
- να είναι δηλωμένα στην **ΕΑΕ 2023** ως **αρδευόμενα (σε επίπεδο αγροτεμαχίου και όχι σε επίπεδο καλλιέργειας)**. Ο υποψήφιος πρέπει, κατά την υποβολή της αίτησης στήριξης, να διαθέτει τα απαραίτητα παραστατικά απόδειξης της αρδευσιμότητας των αιτούμενων αγροτεμαχίων και να μπορεί να τα επιδεικνύει σε οποιονδήποτε έλεγχο από τις αρμόδιες ελεγκτικές αρχές.
- να βρίσκονται εντός της περιοχής παρέμβασης, όπως αυτή περιγράφεται στην παράγραφο Β1.
- για την ομάδα καλλιέργειας «Ελιά» στην ειδική δέσμευση Γ, η ελάχιστη πυκνότητα φύτευσης των υπό ένταξη ελαιοτεμαχίων να ανέρχεται σε 80 ελαιόδεντρα ανά εκτάριο (Ha), προκειμένου να εξασφαλίζεται ότι πρόκειται για συστηματικό ελαιώνα.

Αποκλείονται από την ένταξη αγροτεμάχια τα οποία:

- α) κατά το έτος 2023, εξακολουθούν να είναι ενταγμένα στη δράση 10.1.04 με βάση τις αριθ. 266/42725/16.02.2022 (ΑΔΑ: Ρ4ΝΦ4653ΠΓ-Η2Η) και 267/42729/16.02.2022

(ΑΔΑ: Ω8Τ34653ΠΓ-ΛΦ1) Προσκλήσεις Εκδήλωσης Ενδιαφέροντος.

β) κατά το έτος 2023, εξακολουθούν να είναι ενταγμένα σε άλλη δράση του Μέτρου 10 «Γεωργοπεριβαλλοντικά και κλιματικά μέτρα» ή του Μέτρου 11 «Βιολογική Γεωργία» του ΠΑΑ 2014-2022.

4. Κριτήρια επιλογής εκμετάλλευσης

Για τους υποψηφίους της Δράσης των οποίων οι εκμεταλλεύσεις πληρούν καταρχάς τα κριτήρια επιλεξιμότητας, και εφόσον ο συνολικός προϋπολογισμός των αιτήσεων στήριξης είναι μεγαλύτερος του προϋπολογισμού της Πρόσκλησης, ισχύουν τα κάτωθι βαθμολογικά κριτήρια επιλογής:

1. Υπόγεια υδατικά συστήματα με κακή ποιοτική (χημική) κατάσταση.
2. Εκμεταλλεύσεις που βρίσκονται σε προστατευόμενη περιοχή (περιοχές NATURA, θεσμοθετημένες περιοχές εθνικών πάρκων).

Ο υπολογισμός της βαθμολογίας στα παραπάνω κριτήρια, που συγκεντρώνει κάθε αίτηση στήριξης, πραγματοποιείται μηχανογραφικά με βάση τα επικαιροποιημένα γεωχωρικά δεδομένα του Υπουργείου Περιβάλλοντος και Ενέργειας.

5. Δεσμεύσεις Δικαιούχων

Οι δεσμεύσεις που αναλαμβάνονται στο πλαίσιο της Δράσης είναι διετούς διάρκειας (2024 – 2025). Όσοι/ όσες υποψήφιοι/ες πληρούν τις προαναφερθείσες προϋποθέσεις και επιθυμούν να υποβάλλουν αίτηση στήριξης στο πλαίσιο της νέας Πρόσκλησης της Δράσης 10.1.04 μπορούν με δική τους ευθύνη να ξεκινήσουν την εφαρμογή των δεσμεύσεων της Δράσης για την καλλιεργητική περίοδο 2024.

Η καταβολή της ενίσχυσης για τα δύο έτη εφαρμογής θα γίνει με βάση τις ΕΑΕ των ετών 2024 και 2025.

Οι δεσμεύσεις των δικαιούχων αναφέρονται στην αριθ. **2459/371456/22.12.2021 (ΦΕΚ Β' 6311) ΥΑ**, όπως ισχύει.

Γραμμή βάσης: Οι δικαιούχοι οφείλουν να τηρούν, κατ' έτος και καθ' όλη τη διάρκεια των δεσμεύσεών τους, τη γραμμή βάσης της εκάστοτε ειδικής δέσμευσης, σύμφωνα με το Παράρτημα Γ της αριθ. **2459/371456/22.12.2021 (ΦΕΚ Β' 6311) ΥΑ**, όπως ισχύει.

Γενικές δεσμεύσεις. Οι δικαιούχοι της δράσης πρέπει:

- να κατέχουν τα ενταγμένα αγροτεμάχια νόμιμα κατ' έτος και καθ' όλη τη διάρκεια των δεσμεύσεων. Επισημαίνεται ότι στην περίπτωση μισθωμένων αγροτεμαχίων, οι δικαιούχοι οφείλουν να φροντίζουν ώστε οι ημερομηνίες έναρξης και λήξης των ενοικιαστηρίων να είναι τέτοιες ώστε να καλύπτουν ολόκληρο το χρονικό διάστημα των δεσμεύσεων.
- Να διατηρούν τα ενταγμένα αγροτεμάχια σταθερά (σε θέση και έκταση) καθ' όλη την περίοδο της δέσμευσης, καθώς δεν επιτρέπεται η αλλαγή των αγροτεμαχίων για τα οποία έχουν αναληφθεί δεσμεύσεις.
- να υποβάλλουν κατ' έτος αίτηση πληρωμής στο πλαίσιο της ΕΑΕ με αναγραφή του κωδικού παράλληλης δράσης για το σύνολο των ενταγμένων στη Δράση αγροτεμαχίων.

- να υποβάλλουν ηλεκτρονικά κατ' έτος μέσω του Πληροφοριακού Συστήματος (ΠΣ), που υποστηρίζει τη Δράση, τα απαιτούμενα δικαιολογητικά – παραστατικά, σύμφωνα με το θεσμικό πλαίσιο της Δράσης.
- Να δέχονται και να διευκολύνουν τους ελέγχους από τα αρμόδια εθνικά και ενωσιακά ελεγκτικά όργανα.
- Να τηρούν, καθ' όλη τη διάρκεια των δεσμεύσεων, γεωργοπεριβαλλοντικό – κλιματικό φάκελο δικαιούχου, ο οποίος φυλάσσεται για τρία (3) επιπλέον έτη μετά την ολοκλήρωση των διετών δεσμεύσεων και πρέπει να είναι διαθέσιμος στις ελεγκτικές αρχές σε κάθε σχετικό αίτημα.

Ειδικές δεσμεύσεις. Οι ειδικές δεσμεύσεις που δύναται να εφαρμοστούν στο πλαίσιο της Δράσης περιγράφονται παρακάτω. Η διαχείριση και οι γεωργικές πρακτικές που σχετίζονται με κάθε μία από τις ειδικές δεσμεύσεις της Δράσης, εφαρμόζονται αποκλειστικά στα αγροτεμάχια που θα ενταχθούν στο πλαίσιο της συγκεκριμένης, κατά περίπτωση, ειδικής δέσμευσης.

ΕΙΔΙΚΗ ΔΕΣΜΕΥΣΗ Α: Αγρανάπαυση

Οι δικαιούχοι αναλαμβάνουν ετησίως να θέτουν σε αγρανάπαυση έκταση, η οποία να αντιστοιχεί τουλάχιστον στο 30% της συνολικά ενταγμένης στην ειδική δέσμευση Α αρδευσίμης έκτασης ενώ το ποσοστό αυτό δύναται να αυξηθεί έως 50%, χωρίς παροχή επιπλέον ενίσχυσης.

Η εναπομείνασα της αγρανάπαυσης έκταση καλλιεργείται με τις επιλέξιμες αροτραίες καλλιέργειες του Πίνακα 2 της παραγράφου Β7.

Επιτρέπεται η συγκαλλιέργεια μόνο μεταξύ των φυτικών ειδών της ομάδας καλλιέργειας «Υπαίθρια φρέσκα λαχανικά και κηπευτικά».

Δεν επιτρέπονται οι επίσπορες καλλιέργειες.

Στην υπό αγρανάπαυση έκταση απαγορεύεται η άσκηση οποιασδήποτε γεωργικής δραστηριότητας, η οποία μπορεί να αλλοιώσει τον περιβαλλοντικό χαρακτήρα της έκτασης (π.χ. άροση, λίπανση, χρήση φυτοπροστατευτικών προϊόντων, άρδευση, βόσκηση κ.ά.) με εξαίρεση την ελάχιστη δραστηριότητα του Πυλώνα Ι, που συνίσταται στην κοπή και απομάκρυνση της ξυλώδους βλάστησης καθώς και στην κοπή της ποώδους βλάστησης ώστε να μην υπερβαίνει το ύψος των 50 εκατοστών (σύμφωνα με την περίπτωση Δ της παραγράφου 6 του άρθρου 40 της αριθ. 104/7056/22.01.2015/ΦΕΚ Β' 147 ΥΑ, όπως ισχύει).

Εάν η δέσμευση της αγρανάπαυσης πρόκειται να εφαρμοστεί σε ενταγμένα στη Δράση αγροτεμάχια με κλίση μεγαλύτερη του 8%, όπως προκύπτει από δήλωση του ενδιαφερόμενου στην ΕΑΕ του έτους εφαρμογής, τότε ο δικαιούχος αναλαμβάνει επιπλέον τη δέσμευση να εγκαθιστά φυτά εδαφοκάλυψης (κατάλληλα χειμερινά ψυχανθή, σιτηρά και σταυρανθή και μείγματα αυτών) στα αγροτεμάχια αυτά.

Η δέσμευση της αγρανάπαυσης δύναται να εφαρμόζεται σε διαφορετικά αγροτεμάχια κάθε έτος. Εάν όμως η ενταγμένη στη Δράση έκταση περιλαμβάνει αγροτεμάχια που εφάπτονται σε επιφανειακά ύδατα (ποτάμια, υδατορέματα, λίμνες, διώρυγες, τάφρους και κανάλια άρδευσης ή στραγγίσης) τότε η αγρανάπαυση εφαρμόζεται υποχρεωτικά σε αυτά καθ' όλη τη διάρκεια της δέσμευσης.

ΕΙΔΙΚΗ ΔΕΣΜΕΥΣΗ Β: Αμειψισπορά

Οι δικαιούχοι αναλαμβάνουν ετησίως να θέτουν σε αμειψισπορά έκταση, η οποία να αντιστοιχεί τουλάχιστον στο 30% της συνολικά ενταγμένης στην ειδική δέσμευση Β αρδύσιμης έκτασης ενώ το ποσοστό δύναται να αυξηθεί μέχρι και στο 90%, χωρίς παροχή επιπλέον ενίσχυσης. Ως καλλιέργειες αμειψισποράς εγκαθίστανται καλλιέργειες που παραδοσιακά καλλιεργούνται ως ξηρικές (χειμερινά σιτηρά και ψυχανθή) και επίσης δηλώνονται στην αντίστοιχη ΕΑΕ ως ξηρικές.

Η εναπομείνουσα της αμειψισποράς έκταση καλλιεργείται με της επιλέξιμες αροτραίες καλλιέργειες του Πίνακα 3 της παραγράφου Β7.

Στο πλαίσιο της δέσμευσης Β επιτρέπεται η συγκαλλιέργεια μόνο μεταξύ των φυτικών ειδών της ομάδας καλλιέργειας «Υπαίθρια φρέσκα λαχανικά και κηπευτικά».

Δεν επιτρέπονται οι επίσπορες καλλιέργειες.

ΕΙΔΙΚΗ ΔΕΣΜΕΥΣΗ Γ: Χλωρά λίπανση σε δενδρώδεις καλλιέργειες.

Οι δικαιούχοι αναλαμβάνουν:

i) Να εφαρμόζουν χλωρά λίπανση με φυτά εδαφοκάλυψης στον υποόροφο των δενδρώνων, σε έκταση που αντιστοιχεί τουλάχιστον στο 20% της ενταγμένης έκτασης, ενώ το ποσοστό δύναται να αυξηθεί κατά βούληση του δικαιούχου χωρίς παροχή επιπλέον ενίσχυσης. Επιλέξιμα ως φυτά εδαφοκάλυψης είναι τα ετήσια χειμερινά ψυχανθή και τα μείγματα ετήσιων χειμερινών ψυχανθών με σιτηρά. Τα φυτά εδαφοκάλυψης δεν συγκομίζονται και δεν βόσκονται. Κόβονται κατά την περίοδο της άνθισης και οπωσδήποτε πριν τη σποροποίηση των φυτών και είτε παραμένουν επί του εδάφους είτε ενσωματώνονται σε αυτό.

Στο τμήμα της έκτασης στο οποίο εφαρμόζεται χλωρά λίπανση, απαγορεύεται η χρήση αζωτούχων λιπασμάτων και κοπριάς.

ii) Να πραγματοποιούν εργαστηριακές αναλύσεις για το σύνολο των αγροτεμαχίων της ενταγμένης στη δέσμευση εκμετάλλευσης, οι οποίες περιλαμβάνουν αναλύσεις εδάφους (Ρh, αλατότητα, οργανική ουσία, νιτρικό και αμμωνιακό άζωτο) και αρδευτικού νερού για το πρώτο έτος της διετούς δέσμευσης πριν την εφαρμογή της χλωράς λίπανσης και φυλλοδιαγνωστική για το δεύτερο έτος της δέσμευσης.

Οι εργαστηριακές αναλύσεις πραγματοποιούνται από τα Τμήματα Γεωργικών Εφαρμογών και Ανάλυσης Λιπασμάτων του ΥΠΑΑΤ ή από διαπιστευμένα ιδιωτικά εργαστήρια.

iii) Να διαθέτουν ετήσιο «Σχέδιο Διαχείρισης Εισροών» (ΣΔΕ) για το σύνολο της ενταγμένης εκμετάλλευσης, μέσω του οποίου εξασφαλίζεται η αποδοτική και αποτελεσματική διαχείριση των χρησιμοποιούμενων εισροών (λιπάσματα, φυτοπροστατευτικά προϊόντα, αρδευτικό νερό). Το ετήσιο ΣΔΕ καταρτίζεται, παρακολουθείται και αναθεωρείται (εφόσον απαιτείται) και υπογράφεται από επιβλέποντα Γεωπόνο.

Συγκεκριμένα επιλέξιμες στο πλαίσιο της δέσμευσης Γ είναι οι κάτωθι δενδρώδεις καλλιέργειες: εσπεριδοειδή (πορτοκαλιά, μανταρινιά, λεμονιά), πυρηνόκαρπα (ροδακινιά, νεκταρινιά, βερικοκιά), μηλοειδή (αχλαδιά, μηλιά) και ελιά (επιτραπέζια, ελαιοποιήσιμη ή διπλής κατεύθυνσης). Δεν εντάσσονται αγροτεμάχια με συγκαλλιέργεια των παραπάνω καλλιεργειών με εξαίρεση την συγκαλλιέργεια μηλιάς-αχλαδιάς, ροδακινιάς – νεκταρινιάς –

βερικοκιάς, και πορτοκαλιάς – μανταρινιάς – λεμονιάς. Επίσης είναι δυνατή η συγκαλλιέργεια μεταξύ διαφορετικών ποικιλιών ελιάς.

6. Είδος χορηγούμενης ενίσχυσης

Η οικονομική ενίσχυση χορηγείται σε ετήσια βάση και ανά εκτάριο ενταγμένης στη Δράση γεωργικής έκτασης, προκειμένου οι δικαιούχοι να αποζημιωθούν για την απώλεια εισοδήματος (διαφυγόν εισόδημα), τις πρόσθετες δαπάνες και το κόστος συναλλαγής που, κατά περίπτωση, συνεπάγεται η ανάληψη και τήρηση των δεσμεύσεων και ανάλογα με την έκταση που εντάσσεται σε κάθε ειδική δέσμευση.

7. Ύψη ενίσχυσης και επιλέξιμες ανά ειδική δέσμευση καλλιέργειες

α. Για την ειδική δέσμευση Α

Τα ύψη ενίσχυσης και οι επιλέξιμες καλλιέργειες για την ειδική δέσμευση Α αποτυπώνονται στον ακόλουθο Πίνακα 2. Στο πλαίσιο της δέσμευσης ενισχύεται η έκταση με τις επιλέξιμες καλλιέργειες, προσαυξημένη κατά την έκταση της αγρανάπαυσης.

Πίνακας 2

Ομάδα καλλιέργειας	Ύψος ενίσχυσης – Απώλεια εισοδήματος (€/Ha/έτος)		
	Ανατολική Μακεδονία & Θράκη	Θεσσαλία	Στερεά Ελλάδα
Αραβόσιτος	435	451	502
Ζαχαρότευτλα	600	502	502
Υπαίθρια φρέσκα λαχανικά και κηπευτικά	600	600	600
Βαμβάκι	600	600	600

Για τους δικαιούχους της δέσμευσης Α με υπό αγρανάπαυση αγροτεμάχια με κλίση μεγαλύτερη του 8% (όπως δηλώνεται στην αντίστοιχη ΕΑΕ), στο ύψος ενίσχυσης του παραπάνω πίνακα προστίθεται ενίσχυση ύψους 70€/Ha/έτος και μέχρι του συνολικού ορίου των 600€/Ha/έτος, για την κάλυψη του πρόσθετου κόστους των φυτών εδαφοκάλυψης

β. Για την ειδική δέσμευση Β

Τα ύψη ενίσχυσης και οι επιλέξιμες καλλιέργειες για την ειδική δέσμευση Β αποτυπώνονται στον ακόλουθο Πίνακα 3. Στο πλαίσιο της δέσμευσης ενισχύεται η έκταση με τις επιλέξιμες καλλιέργειες, προσαυξημένη κατά την έκταση της αμειψισποράς.

Πίνακας 3

Ομάδα καλλιέργειας	Ύψος ενίσχυσης – Απώλεια εισοδήματος (€/Ha/έτος)		
	Ανατολική Μακεδονία & Θράκη	Θεσσαλία	Στερεά Ελλάδα
Αραβόσιτος	292	308	358
Ζαχαρότευτλα	465	358	358
Υπαίθρια φρέσκα λαχανικά και κηπευτικά	600	600	600
Βαμβάκι	600	515	600
Ηλίανθος	317	316	322

γ. Για την ειδική δέσμευση Γ

Τα ύψη ενίσχυσης και οι επιλέξιμες καλλιέργειες για την ειδική δέσμευση Γ αποτυπώνονται στον ακόλουθο Πίνακα 4.

Πίνακας 4

Ομάδα καλλιέργειας	Απώλεια εισοδήματος (€/Ha/έτος)			Κόστος συναλλαγής (κατάρτιση ΣΔΕ) (€/Ha/έτος)	Ύψος ενίσχυσης (€/Ha/έτος)
	Ανατολική Μακεδονία & Θράκη	Θεσσαλία	Στερεά Ελλάδα		
Εσπεριδοειδή (Πορτοκαλιά – Μανταρινιά – Λεμονιά)	264	264	264	8	272
Ελιά (Επιτραπέζια, ελαιοποιήσιμη και διπλής κατεύθυνσης)	437	437	437	15	452
Πυρηνόκαρπα (Ροδακινιά – Νεκταρινιά – Βερικοκιά)	296	296	296	21	317
Μηλοειδή (Μηλιά-Αχλαδιά)	175	175	175	13	188

Οι εργαστηριακές αναλύσεις ενισχύονται με επιπλέον ποσό από αυτό του παραπάνω Πίνακα 4, το οποίο δεν υπερβαίνει τα 24 €/Ha, για την κάλυψη του πρόσθετου κόστους.

Ο ΦΠΑ δεν αποτελεί επιλέξιμη δαπάνη τόσο για το κόστος των εργαστηριακών αναλύσεων όσο και για το κόστος κατάρτισης ΣΔΕ.

Η προσκόμιση των παραστατικών για την παροχή υπηρεσιών εκ μέρους του επιβλέποντα Γεωπόνου, είναι υποχρεωτική για την κατ' έτος καταβολή του κόστους συναλλαγής.

Γ. ΠΡΟΣΚΛΗΣΗ ΕΤΗΣΙΑΣ ΠΑΡΑΤΑΣΗΣ

Στο πλαίσιο της Δράσης 10.1.04 «Μείωση της ρύπανσης νερού από γεωργική δραστηριότητα» θα δοθεί **ΕΤΗΣΙΑ ΠΑΡΑΤΑΣΗ της 2^{ης} και 3^{ης} Πρόσκλησης της Δράσης 10.1.04 «Μείωση της ρύπανσης του νερού από γεωργική δραστηριότητα» του Μέτρου 10 του Προγράμματος Αγροτικής Ανάπτυξης (Π.Α.Α.) 2014-2022, για όσους /όσες δικαιούχους το επιθυμούν και εφόσον προβούν σε υποβολή αίτησης στήριξης κατόπιν έκδοσης σχετικής Πρόσκλησης.**

Οι αιτήσεις στήριξης θα υποβληθούν κατά το χρονικό διάστημα που θα καθορίζεται στην Πρόσκληση Εκδήλωσης Ενδιαφέροντος, η οποία θα εκδοθεί το πρώτο τετράμηνο του 2024.

Απαραίτητη προϋπόθεση για την υποβολή της αίτησης στήριξης για παράταση είναι οι δικαιούχοι να έχουν ενεργό Τεχνικό Δελτίο το έτος εφαρμογής 2023 και αμέσως μετά τη λήξη των διετών δεσμεύσεων τους την 15^η Φεβρουαρίου 2024, εφόσον το επιθυμούν, να συνεχίσουν την εφαρμογή των δεσμεύσεων για το έτος 2024 (φθινοπωρινές καλλιέργειες 2023 – εαρινές καλλιέργειες 2024) χωρίς να υπάρξει διακοπή.

1. Δικαιούχοι μπορούν να κριθούν όσοι/όσες (σωρευτικά):

♣ **έχουν ενταχθεί στο πλαίσιο της 2^{ης} Πρόσκλησης με αριθ. 266/42725/16.02.2022 (ΑΔΑ: Ρ4ΝΦ4653ΠΓ-Η2Η) ή/και της 3^{ης} Πρόσκλησης με αριθ. 267/42729/16.02.2022 (ΑΔΑ: Ω8Τ34653ΠΓ-ΛΦ1), όπως έχουν τροποποιηθεί και ισχύουν και**

♣ **διαθέτουν ενεργό Τεχνικό Δελτίο έτους 2023, τελευταίο έτος εφαρμογής της διετούς διάρκειας δεσμεύσεων.**

2. Τα αγροτεμάχια της εκμετάλλευσης με δικαίωμα παράτασης πρέπει να πληρούν το ακόλουθο κριτήριο επιλεξιμότητας:

♣ **να συμπεριλαμβάνονται στο ενεργό Τεχνικό Δελτίο του έτους εφαρμογής 2023 της 2^{ης} Πρόσκλησης με αριθ. 266/42725/16.02.2022 (ΑΔΑ: Ρ4ΝΦ4653ΠΓ-Η2Η) ή/και της 3^{ης} Πρόσκλησης με αριθ. 267/42729/16.02.2022 (ΑΔΑ: Ω8Τ34653ΠΓ-ΛΦ1) του/της υποψηφίου/ας**

Επισημαίνεται ότι οι υποψήφιοι/ες παράτασης μπορούν να αιτηθούν προς ένταξη είτε το σύνολο είτε κάποια εκ των αγροτεμαχίων του ενεργού Τεχνικού Δελτίου έτους εφαρμογής 2023 της 2^{ης} και 3^{ης} Πρόσκλησης.

Διευκρινίζεται ότι τυχόν ευρήματα παραβάσεων που θα προκύψουν κατά την ολοκλήρωση των πληρωμών της εκκαθάρισης έτους εφαρμογής 2023 στο πλαίσιο του τελευταίου έτους εφαρμογής της αρχικής περιόδου, θα ληφθούν υπόψη κατά την πληρωμή του έτους εφαρμογής 2024 που αφορά στην ετήσια παράταση των δεσμεύσεων και θα επιβληθούν οι, κατά περίπτωση, μειώσεις ή/και κυρώσεις.

3. Δεσμεύσεις

Οι δικαιούχοι οφείλουν να τηρούν, τη γραμμή βάσης και τις δεσμεύσεις (γενικές και ειδικές) της Δράσης όπως προβλέπονται στο άρθρο 7 της αριθ. 2459/371456/22.12.2021 Υπουργικής Απόφασης (ΦΕΚ Β΄ 6311) και για το έτος της παράτασης. Οι δεσμεύσεις των δικαιούχων συνεχίζονται για ένα (1) επιπλέον έτος και συγκεκριμένα **εκκινούν την 16^η Φεβρουαρίου 2024 και ολοκληρώνονται στις 15 Φεβρουαρίου 2025.**

4. Είδος χορηγούμενης ενίσχυσης

Η οικονομική ενίσχυση χορηγείται σε ετήσια βάση και ανά εκτάριο ενταγμένης στη Δράση γεωργικής έκτασης με επιλέξιμη καλλιέργεια, προκειμένου να αποζημιώνει τους δικαιούχους για την απώλεια εισοδήματος (διαφυγόν εισόδημα), τις πρόσθετες δαπάνες και το κόστος συναλλαγής που συνεπάγεται η τήρηση των δεσμεύσεων της Δράσης.

5. Πεδίο εφαρμογής

Δυνατότητα παράτασης δίνεται και για τις **30 περιοχές, οι οποίες έχουν χαρακτηριστεί ως Ζώνες Ευπρόσβλητες από Νιτρορύπανση γεωργικής προέλευσης (ZEN) καθώς και τις 7 περιοχές σημαντικών υδροτόπων** όπως φαίνονται στους Πίνακες 1 και 2 του άρθρου 3 της αριθ. 2459/371456/22.12.2021 Υπουργικής Απόφασης (ΦΕΚ Β΄ 6311) και για το έτος της παράτασης. Ενώ στο Παράρτημα Α της παραπάνω ΥΑ φαίνονται οι Καλλικρατικοί Δήμοι που εμπίπτουν ολικώς ή μερικώς στην περιοχή παρέμβασης της Δράσης.

6. Ύψος ενίσχυσης

Το ύψος ενίσχυσης παραμένει ως προβλέπεται στο άρθρο 8 της αριθ. 2459/371456/22.12.2021 Υπουργικής Απόφασης (ΦΕΚ Β΄ 6311) και για το έτος της παράτασης.

Όσοι/ες υποψήφιοι/ες πληρούν τις προαναφερθείσες προϋποθέσεις και επιθυμούν να υποβάλουν αίτηση στήριξης στο πλαίσιο της ετήσιας παράτασης των Προσκλήσεων 266/42725/16.02.2022 & 267/42729/16.02.2022, μπορούν με δική τους ευθύνη, χωρίς διακοπή, να ξεκινήσουν την εφαρμογή των δεσμεύσεων της δράσης για την καλλιεργητική περίοδο 2024 (φθινοπωρινές καλλιέργειες 2023-εαρινές καλλιέργειες 2024).

Δ. Εκτιμώμενος προϋπολογισμός

Ο συνολικός προϋπολογισμός της νέας Πρόσκλησης εκτιμάται ότι θα κυμανθεί **στα 100 εκατομμύρια ευρώ.**

Η Δράση συγχρηματοδοτείται από το Ευρωπαϊκό Γεωργικό Ταμείο Αγροτικής Ανάπτυξης στο πλαίσιο του Προγράμματος Αγροτικής Ανάπτυξης (Π.Α.Α.) 2014 – 2022.

Δράση 10.1.4 (Μείωση της ρύπανσης νερού από γεωργική δραστηριότητα)

Επιλέξιμες περιοχές (Δεκέμβριος 2023): Θεσσαλικό πεδίο και περιοχή Αλμυρού

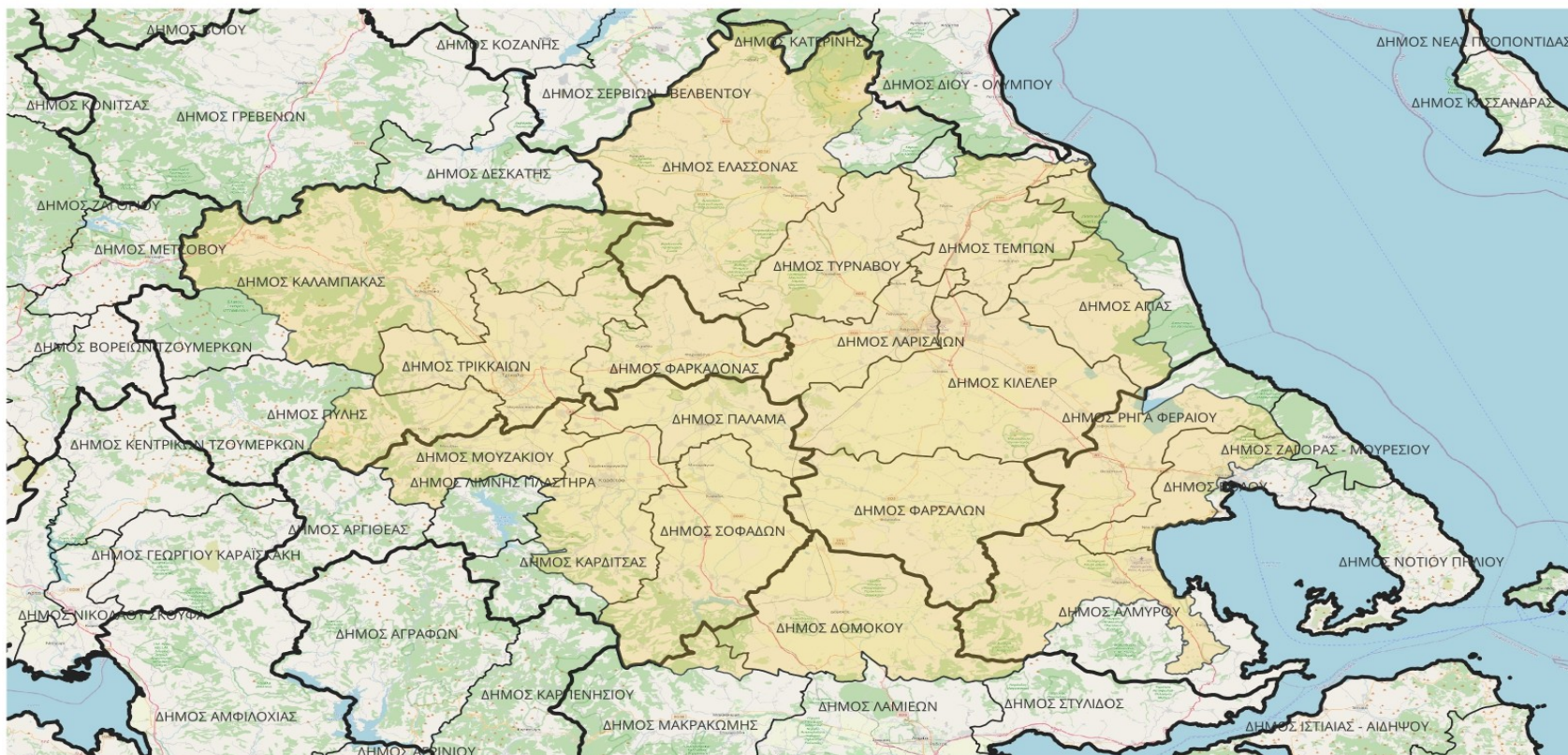

ΕΥΡΩΠΑΪΚΟ ΓΕΩΡΓΙΚΟ ΤΑΜΕΙΟ ΑΓΡΟΤΙΚΗΣ ΑΝΑΠΤΥΞΗΣ
Η Ευρώπη επενδύει στις αγροτικές περιοχές



ΕΛΛΗΝΙΚΗ ΔΗΜΟΚΡΑΤΙΑ
ΥΠΟΥΡΓΕΙΟ ΑΓΡΟΤΙΚΗΣ ΑΝΑΠΤΥΞΗΣ ΚΑΙ ΤΡΟΦΙΜΩΝ



ΠΡΟΓΡΑΜΜΑ ΑΓΡΟΤΙΚΗΣ ΑΝΑΠΤΥΞΗΣ
ΤΗΣ ΕΛΛΑΔΑΣ

Δράση 10.1.4 (Μείωση της ρύπανσης νερού από γεωργική δραστηριότητα)

Επιλέξιμες περιοχές (Δεκέμβριος 2023): Νότιο και Βόρειο τμήμα του ποταμού Έβρου και πεδιάδα ανατολικά και δυτικά της λίμνης Βιστωνίδας

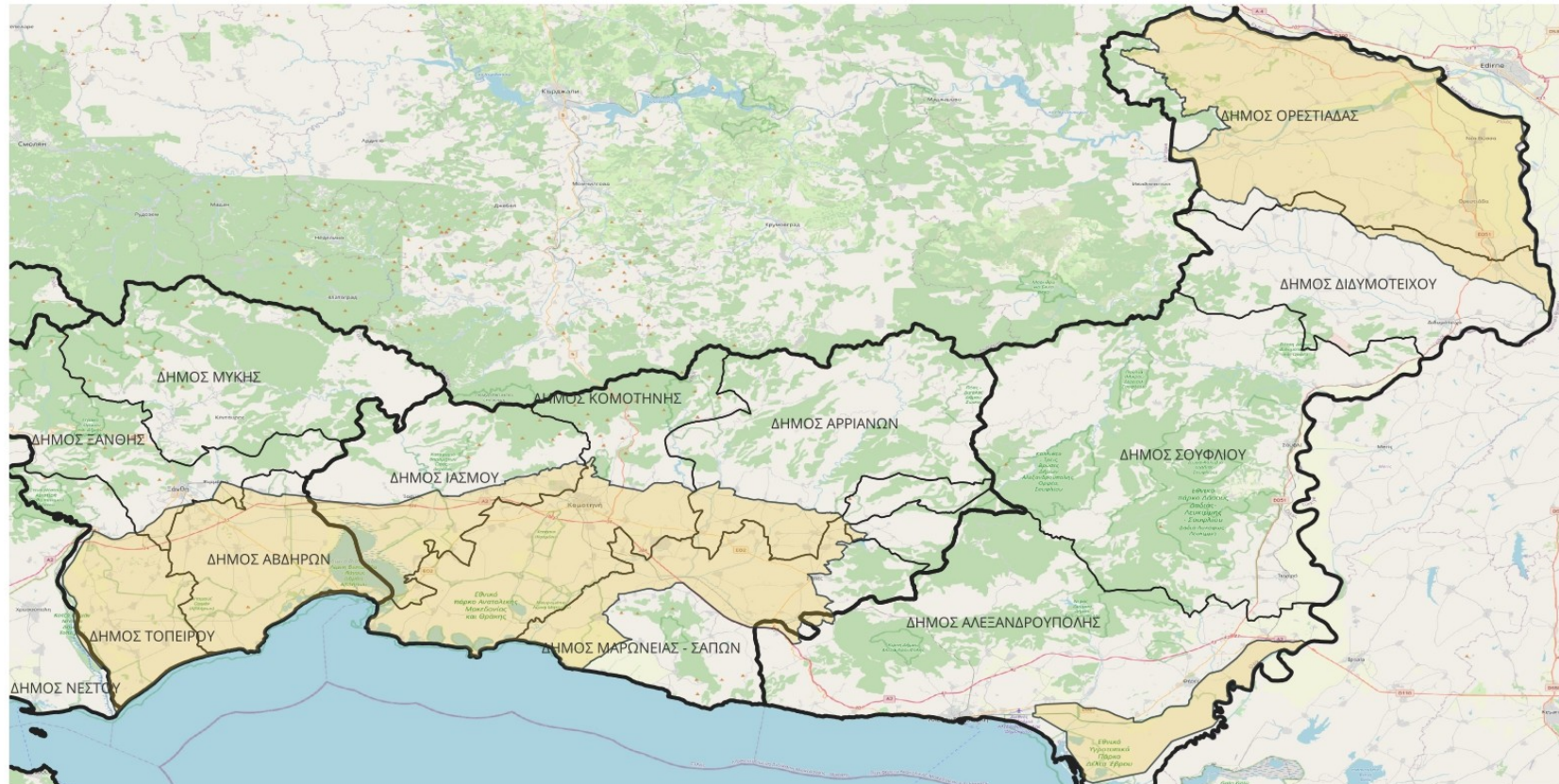

ΕΥΡΩΠΑΪΚΟ ΓΕΩΡΓΙΚΟ ΤΑΜΕΙΟ ΑΓΡΟΤΙΚΗΣ ΑΝΑΠΤΥΞΗΣ
Η Ευρώπη επενδύει στις αγροτικές περιοχές



ΕΛΛΗΝΙΚΗ ΔΗΜΟΚΡΑΤΙΑ
ΥΠΟΥΡΓΕΙΟ ΑΓΡΟΤΙΚΗΣ ΑΝΑΠΤΥΞΗΣ ΚΑΙ ΤΡΟΦΙΜΩΝ



ΠΡΟΓΡΑΜΜΑ ΑΓΡΟΤΙΚΗΣ ΑΝΑΠΤΥΞΗΣ
ΤΗΣ ΕΛΛΑΔΑΣ