



Τριμηνιαίοι μη χρηματοοικονομικοί λογαριασμοί Γενικής Κυβέρνησης 2^ο Τρίμηνο 2023 (Προσωρινά στοιχεία)

Η Ελληνική Στατιστική Αρχή (ΕΛΣΤΑΤ) ανακοινώνει τα τριμηνιαία στοιχεία για τους μη Χρηματοοικονομικούς Λογαριασμούς της Γενικής Κυβέρνησης για το 2^ο Τρίμηνο 2023 (Πίνακας 1 & Πίνακας 2), όπως επίσης τα στοιχεία Χρέους της Γενικής Κυβέρνησης στο τέλος αυτής της περιόδου (Πίνακας 3). Τα στοιχεία αυτά παρήχθησαν βάσει του Κανονισμού ESA 2010 (549/2013) για το Σύστημα Εθνικών Λογαριασμών, ο οποίος κατέστη υποχρεωτικός από την 01.09.2014.

Οι τριμηνιαίοι μη Χρηματοοικονομικοί Λογαριασμοί της Γενικής Κυβέρνησης, από το 1^ο τρίμηνο του 2009 και εφεξής, καταρτίζονται από την ΕΛΣΤΑΤ στη βάση στοιχείων από άμεσες πηγές. Τα στοιχεία καταρτίζονται σύμφωνα με το Ευρωπαϊκό Σύστημα Λογαριασμών ESA 2010. Θα πρέπει να σημειωθεί ότι οι μέθοδοι που χρησιμοποιούνται για την κατάρτιση των δεδομένων σε τριμηνιαία βάση είναι συνεπείς με τις μεθόδους που χρησιμοποιούνται για την κατάρτιση των ετήσιων δεδομένων.

Οι τριμηνιαίοι μη Χρηματοοικονομικοί Λογαριασμοί της Γενικής Κυβέρνησης παρέχουν πληροφορίες σχετικά με τα μεγέθη που συνιστούν τα έσοδα (φόροι, εισφορές κοινωνικής ασφάλισης, κεφαλαιακές μεταβιβάσεις, κλπ.) και τις δαπάνες (εισόδημα εξαρτημένης εργασίας, ενδιάμεση ανάλωση, κοινωνικές παροχές, πληρωμές τόκων, κλπ.) της Γενικής Κυβέρνησης.

Τα στοιχεία για τα τρίμηνα του 2021, του 2022, το 1ο και 2ο τρίμηνο του 2023 είναι προσωρινά και αντανακλούν τις επιπτώσεις της πανδημίας COVID-19 στα δημοσιονομικά στοιχεία, κυρίως από τα μέσα Μαρτίου 2020 και έπειτα, όταν τέθηκαν σε ισχύ τα περιοριστικά μέτρα. Τα στοιχεία αναμένεται να αναθεωρηθούν, όταν καταστούν διαθέσιμα τα πρωτογενή δημοσιονομικά στοιχεία εσόδων και δαπανών σε σχέση με τα κυβερνητικά μέτρα που λήφθηκαν στο πλαίσιο αυτό. Επισημαίνεται, ότι για την κατάρτιση των προσωρινών εκτιμήσεων χρησιμοποιήθηκαν οι ίδιες πηγές, καθώς και η ίδια μεθοδολογία εκτίμησης με τα προηγούμενα τρίμηνα. Επιπλέον, έγιναν ad-hoc αλλαγές στη χρονικά προσαρμοσμένη ταμειακή μέθοδο για δεδουλευμένη βάση, ως αποτέλεσμα της αναστολής της υποχρέωσης καταβολής φόρων και εισφορών κοινωνικής ασφάλισης. Αναφορικά με τα μέτρα για τα διάφορα είδη δαπανών, διάφορες νομοθετικές ρυθμίσεις κυρώθηκαν μετά το τέλος του 1^{ου} τριμήνου 2020 και οι ταμειακές πληρωμές που αντιστοιχούν σε αυτά τα μέτρα πραγματοποιούνται κατά την περίοδο μετά το 1^ο τρίμηνο 2020.

Γράφημα 1: Ισοζύγιο και Πρωτογενές Ισοζύγιο Γενικής Κυβέρνησης (σε εκατ. ευρώ)

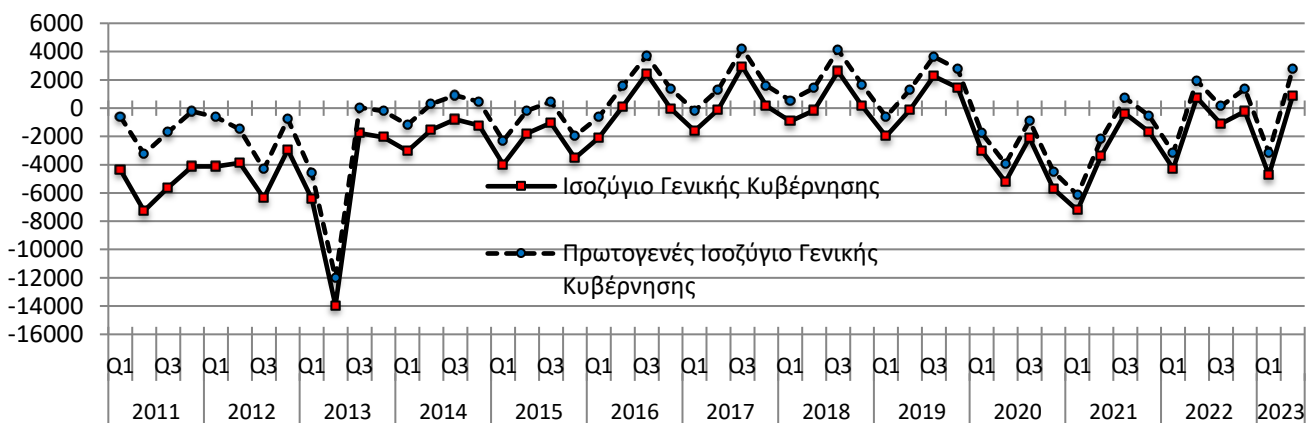

Πληροφορίες για μεθοδολογικά θέματα:

Διεύθυνση Εθνικών Λογαριασμών
Τμήμα Λογαριασμών Γενικής Κυβέρνησης
Ο Προϊστάμενος του Τμήματος: Κωνσταντίνος Χρύσης
Τηλ: 213 135 2079
E-mail: k.chrysis@statistics.gr

Πληροφορίες για παροχή δεδομένων:

Τηλ: 213 135 2022, 2308, 2310
e-mail: data.dissem@statistics.gr

**ΠΙΝΑΚΑΣ 1: Τριμηνιαίοι μη χρηματοοικονομικοί λογαριασμοί Γενικής Κυβέρνησης
1^ο Τρίμηνο 2021 – 2^ο Τρίμηνο 2023 (εκατ. ευρώ)**

| Κατηγορίες | 2021 | | | | 2022 | | | | 2023 | |
|---|---------------|---------------|---------------|---------------|---------------|---------------|---------------|---------------|---------------|---------------|
| | Q1 | Q2 | Q3 | Q4 | Q1 | Q2 | Q3 | Q4 | Q1 | Q2 |
| Έσοδα | 16.469 | 21.613 | 23.500 | 30.459 | 18.586 | 26.843 | 26.932 | 31.999 | 20.747 | 28.109 |
| Φόροι στην παραγωγή και στις εισαγωγές | 5.807 | 6.883 | 8.413 | 10.305 | 7.269 | 9.548 | 11.813 | 10.826 | 7.762 | 9.925 |
| Φόροι στο εισόδημα και την περιουσία | 2.742 | 4.713 | 4.045 | 5.744 | 2.947 | 5.999 | 4.325 | 6.428 | 3.328 | 7.143 |
| Κοινωνικές εισφορές | 6.066 | 6.229 | 6.944 | 8.034 | 6.557 | 7.416 | 6.916 | 8.152 | 6.720 | 7.222 |
| Λοιπά τρέχοντα έσοδα | 1.544 | 2.896 | 2.073 | 3.723 | 1.528 | 2.697 | 2.806 | 3.809 | 2.210 | 3.003 |
| Κεφαλαιακές μεταβιβάσεις | 310 | 892 | 2.025 | 2.653 | 285 | 1.183 | 1.072 | 2.784 | 727 | 816 |
| Συνολικές Δαπάνες | 23.695 | 24.996 | 23.883 | 32.130 | 22.869 | 26.106 | 28.053 | 32.224 | 25.488 | 27.234 |
| Πρωτογενείς Δαπάνες | 22.602 | 23.805 | 22.770 | 31.003 | 21.748 | 24.903 | 26.794 | 30.654 | 23.894 | 25.343 |
| Αμοιβές εξηρητημένης εργασίας | 5.451 | 5.616 | 5.613 | 5.874 | 5.506 | 5.662 | 5.654 | 5.914 | 5.674 | 5.870 |
| Κοινωνικές παροχές | 9.906 | 10.062 | 10.137 | 10.998 | 9.973 | 10.769 | 10.839 | 11.720 | 11.446 | 11.375 |
| Προϊόντα και υπηρεσίες | 1.639 | 2.493 | 2.399 | 3.978 | 2.069 | 2.866 | 2.808 | 3.812 | 2.261 | 2.974 |
| Επιδοτήσεις | 1.884 | 2.271 | 1.493 | 3.037 | 1.276 | 2.369 | 4.109 | 3.485 | 1.374 | 746 |
| Λοιπές τρέχουσες μεταβιβάσεις | 899 | 617 | 712 | 1.436 | 696 | 726 | 775 | 897 | 826 | 725 |
| Κεφαλαιακές μεταβιβάσεις | 2.823 | 2.746 | 2.416 | 5.680 | 2.228 | 2.511 | 2.609 | 4.826 | 2.313 | 3.653 |
| Τόκοι | 1.093 | 1.191 | 1.113 | 1.127 | 1.121 | 1.203 | 1.259 | 1.570 | 1.594 | 1.891 |
| Πρωτογενές Ισοζύγιο (χωρίς τόκους)¹ | -6.133 | -2.192 | 730 | -544 | -3.162 | 1.940 | 138 | 1.345 | -3.147 | 2.766 |
| Ισοζύγιο Γενικής Κυβέρνησης | -7.226 | -3.383 | -383 | -1.671 | -4.283 | 737 | -1.121 | -225 | -4.741 | 875 |
| Στοιχείο προς υπόμνηση: | | | | | | | | | | |
| Υποστήριξη των χρηματοπιστωτικών ιδρυμάτων² | -110 | -112 | -266 | -289 | -111 | -115 | -122 | -126 | -141 | -146 |

Γράφημα 2: Συνολικά Έσοδα και Δαπάνες Γενικής Κυβέρνησης (σε εκατ. ευρώ)

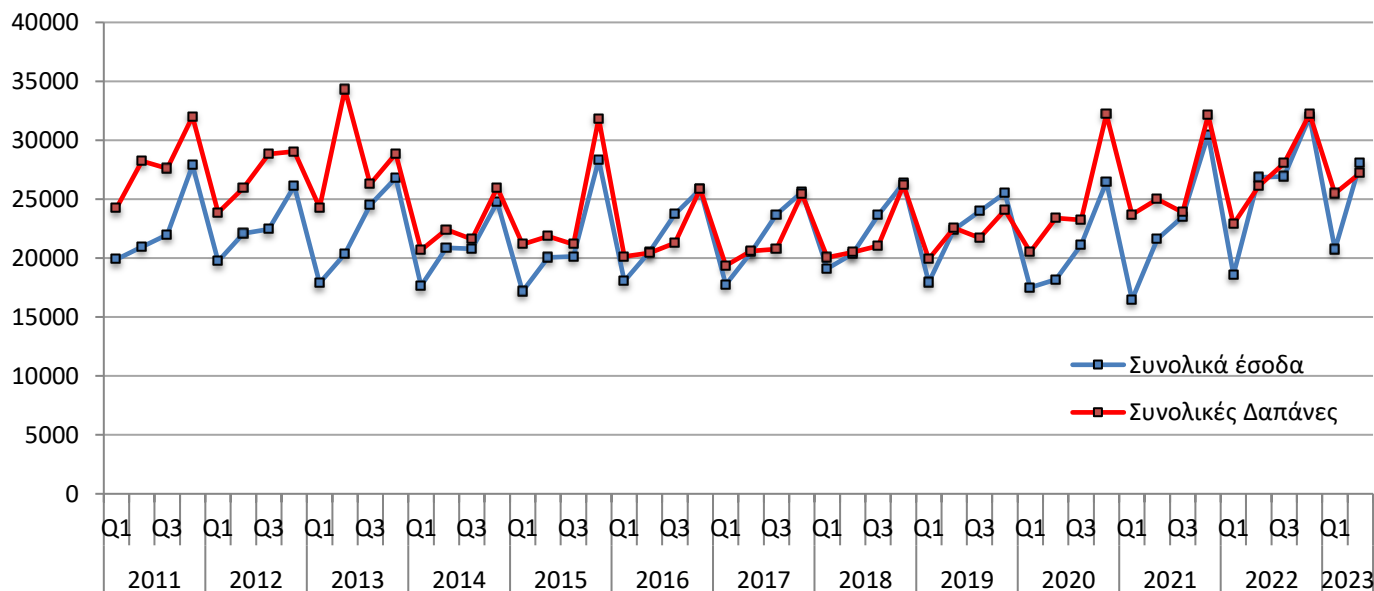

¹ Το Πρωτογενές Ισοζύγιο Γενικής Κυβέρνησης ορίζεται εδώ ως το ESA 2010 Ισοζύγιο Γενικής Κυβέρνησης μείον τα έξοδα τόκων των φορέων Γενικής Κυβέρνησης σε άλλους τομείς της οικονομίας και **διαφέρει** από τον ορισμό του Πρωτογενούς Ισοζυγίου που χρησιμοποιείται στο πλαίσιο του Προγράμματος Οικονομικής Προσαρμογής για την Ελλάδα.

² Όταν οι δαπάνες της υποστήριξης υπερβαίνουν τα έσοδα το πρόσημο είναι αρνητικό. Στην περίπτωση όπου η υποστήριξη των χρηματοπιστωτικών ιδρυμάτων έχει θετική επίπτωση στο ισοζύγιο της Γενικής Κυβέρνησης, αυτό οφείλεται στο ότι οι δεδουλευμένες αμοιβές που προκύπτουν από τις εγγυήσεις του διατραπεζικού δανεισμού και του συστήματος ομολογιακών δανείων, καθώς και τα έσοδα από τις προνομιούχες μετοχές των τραπεζών, είναι υψηλότερα από τις δεδουλευμένες δαπάνες.

**ΠΙΝΑΚΑΣ 2: Τριμηνιαίοι μη χρηματοοικονομικοί λογαριασμοί Γενικής Κυβέρνησης
1^ο Τρίμηνο 2021 – 2^ο Τρίμηνο 2023 – Ποσοστιαία Συμμετοχή**

| Κατηγορίες | 2021 | | | | 2022 | | | | 2023 | |
|--|------|------|------|------|------|------|------|------|------|------|
| | Q1 | Q2 | Q3 | Q4 | Q1 | Q2 | Q3 | Q4 | Q1 | Q2 |
| % επί των Συνολικών Εσόδων | | | | | | | | | | |
| Φόροι στην παραγωγή και στις εισαγωγές | 35,3 | 31,8 | 35,8 | 33,8 | 39,1 | 35,6 | 43,9 | 33,8 | 37,4 | 35,3 |
| Φόροι στο εισόδημα και την περιουσία | 16,6 | 21,8 | 17,2 | 18,9 | 15,9 | 22,3 | 16,1 | 20,1 | 16,0 | 25,4 |
| Κοινωνικές εισφορές | 36,8 | 28,8 | 29,5 | 26,4 | 35,3 | 27,6 | 25,7 | 25,5 | 32,4 | 25,7 |
| Λοιπά τρέχοντα έσοδα | 9,4 | 13,4 | 8,8 | 12,2 | 8,2 | 10,0 | 10,4 | 11,9 | 10,7 | 10,7 |
| Κεφαλαιακές μεταβιβάσεις | 1,9 | 4,1 | 8,6 | 8,7 | 1,5 | 4,4 | 4,0 | 8,7 | 3,5 | 2,9 |
| % επί των Συνολικών Δαπανών | | | | | | | | | | |
| Πρωτογενείς Δαπάνες | 95,4 | 95,2 | 95,3 | 96,5 | 95,1 | 95,4 | 95,5 | 95,1 | 93,7 | 93,1 |
| Αμοιβές εξηρητημένης εργασίας | 23,0 | 22,5 | 23,5 | 18,3 | 24,1 | 21,7 | 20,2 | 18,4 | 22,3 | 21,6 |
| Κοινωνικές παροχές | 41,8 | 40,3 | 42,4 | 34,2 | 43,6 | 41,3 | 38,6 | 36,4 | 44,9 | 41,8 |
| Προϊόντα και υπηρεσίες | 6,9 | 10,0 | 10,0 | 12,4 | 9,0 | 11,0 | 10,0 | 11,8 | 8,9 | 10,9 |
| Επιδότησεις | 8,0 | 9,1 | 6,3 | 9,5 | 5,6 | 9,1 | 14,6 | 10,8 | 5,4 | 2,7 |
| Κοινοτικές μεταβιβάσεις | 3,8 | 2,5 | 3,0 | 4,5 | 3,0 | 2,8 | 2,8 | 2,8 | 3,2 | 2,7 |
| Κεφαλαιακές μεταβιβάσεις | 11,9 | 11,0 | 10,1 | 17,7 | 9,7 | 9,6 | 9,3 | 15,0 | 9,1 | 13,4 |
| Τόκοι | 4,6 | 4,8 | 4,7 | 3,5 | 4,9 | 4,6 | 4,5 | 4,9 | 6,3 | 6,9 |

Γράφημα 3: Συνολικά Έσοδα και Δαπάνες Γενικής Κυβέρνησης ανά κατηγορία (σε εκατ. ευρώ)

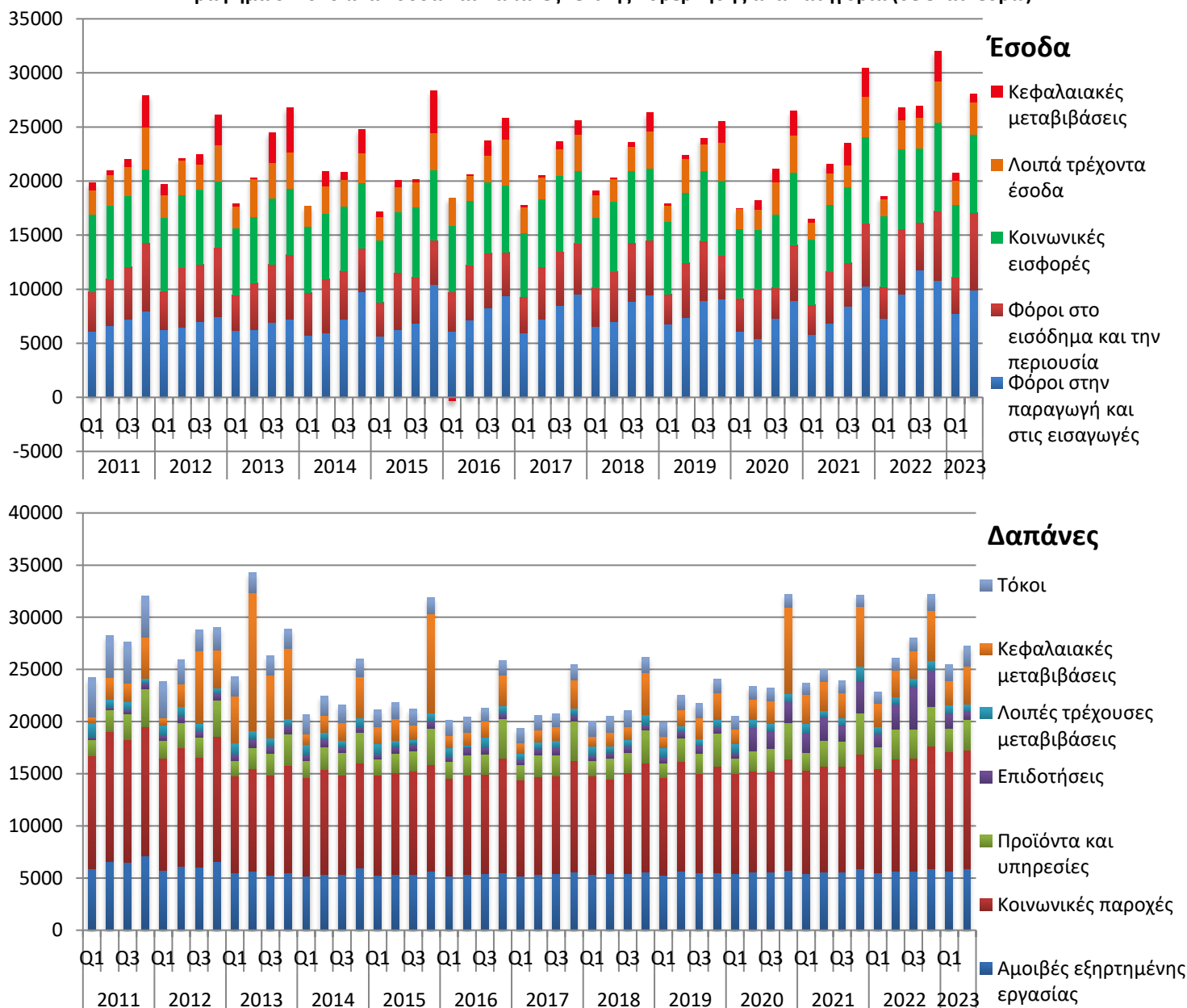

Στον Πίνακα 3 κατωτέρω παρουσιάζεται η εξέλιξη του Χρέους της Γενικής Κυβέρνησης σε ενοποιημένη βάση. Η κατηγοριοποίηση του Χρέους σε καταθέσεις, χρεόγραφα και δάνεια, βραχυπρόθεσμο και μακροπρόθεσμο, γίνεται σύμφωνα με το Ευρωπαϊκό Σύστημα Λογαριασμών (ΕΣΛ-ESA 2010). Επισημαίνεται ότι το χρέος που παρουσιάζεται είναι σωρευτικό στο τέλος της κάθε περιόδου αναφοράς.

**ΠΙΝΑΚΑΣ 3: Τριμηνιαίο Χρέος της Γενικής Κυβέρνησης
1^ο Τρίμηνο 2021 – 2^ο Τρίμηνο 2023 (εκατ. ευρώ)**

| | 2021 | | | | 2022 | | | | 2023 | |
|---|---------|---------|---------|---------|---------|---------|---------|---------|---------|---------|
| | Q1 | Q2 | Q3 | Q4 | Q1 | Q2 | Q3 | Q4 | Q1 | Q2 |
| Ονομαστική αξία υπολοίπου χρέους που εκκρεμεί στο τέλος τριμήνου | 344.705 | 354.540 | 357.791 | 353.848 | 358.113 | 359.541 | 357.840 | 356.597 | 355.631 | 358.045 |
| Νόμισμα και καταθέσεις | 6.727 | 6.754 | 6.797 | 6.757 | 6.829 | 7.136 | 7.467 | 7.159 | 6.890 | 6.850 |
| Χρεόγραφα | 74.814 | 80.252 | 82.748 | 80.936 | 83.995 | 86.633 | 85.126 | 85.134 | 85.403 | 88.854 |
| Βραχυπρόθεσμο (<1 έτους) | 11.452 | 11.472 | 11.532 | 10.811 | 10.948 | 11.251 | 11.181 | 11.089 | 11.168 | 11.227 |
| Μακροπρόθεσμο(>1 έτους) | 63.362 | 68.780 | 71.216 | 70.125 | 73.047 | 75.382 | 73.945 | 74.045 | 74.235 | 77.627 |
| Δάνεια | 263.164 | 267.534 | 268.246 | 266.155 | 267.289 | 265.772 | 265.247 | 264.304 | 263.338 | 262.341 |
| Βραχυπρόθεσμο | 934 | 3.771 | 3.590 | 2.049 | 3.778 | 3.647 | 3.800 | 5.391 | 4.052 | 3.754 |
| Μακροπρόθεσμο | 262.230 | 263.763 | 264.656 | 264.106 | 263.511 | 262.125 | 261.447 | 258.913 | 259.286 | 258.587 |

Γράφημα 4: Χρέος Γενικής Κυβέρνησης - ανά τρίμηνο (σε εκατ. ευρώ)

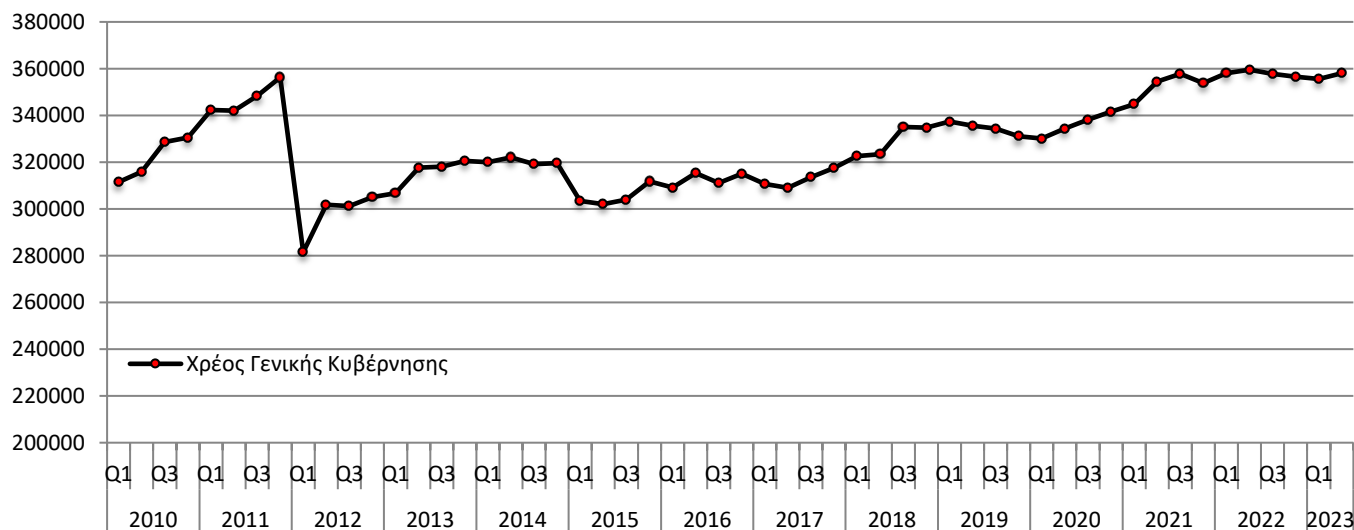

Αναφορές

Αναλυτικός πίνακας είναι διαθέσιμος στην ιστοσελίδα της ΕΛΣΤΑΤ:
<http://www.statistics.gr/el/statistics/-/publication/SEL05/->