



ΔΕΛΤΙΟ ΤΥΠΟΥ

Τριμηνιαίοι μη χρηματοοικονομικοί λογαριασμοί Γενικής Κυβέρνησης 1ο Τρίμηνο 2022 (Προσωρινά στοιχεία)

Η Ελληνική Στατιστική Αρχή (ΕΛΣΤΑΤ) ανακοινώνει τα τριμηνιαία στοιχεία για τους μη Χρηματοοικονομικούς Λογαριασμούς της Γενικής Κυβέρνησης για το 1ο Τρίμηνο 2022 (Πίνακας 1 & Πίνακας 2), όπως επίσης τα στοιχεία Χρέους της Γενικής Κυβέρνησης στο τέλος αυτής της περιόδου (Πίνακας 3). Τα στοιχεία αυτά παρήχθησαν βάσει του Κανονισμού ESA 2010 (549/2013) για το Σύστημα Εθνικών Λογαριασμών, ο οποίος κατέστη υποχρεωτικός από την 01.09.2014.

Οι τριμηνιαίοι μη Χρηματοοικονομικοί Λογαριασμοί της Γενικής Κυβέρνησης, από το 1^ο τρίμηνο του 2009 και εφεξής, καταρτίζονται από την ΕΛΣΤΑΤ στη βάση στοιχείων από άμεσες πηγές. Τα στοιχεία καταρτίζονται σύμφωνα με το Ευρωπαϊκό Σύστημα Λογαριασμών ESA 2010. Θα πρέπει να σημειωθεί ότι οι μέθοδοι που χρησιμοποιούνται για την κατάρτιση των δεδομένων σε τριμηνιαία βάση είναι συνεπείς με τις μεθόδους που χρησιμοποιούνται για την κατάρτιση των ετήσιων δεδομένων.

Οι τριμηνιαίοι μη Χρηματοοικονομικοί Λογαριασμοί της Γενικής Κυβέρνησης παρέχουν πληροφορίες σχετικά με τα μεγέθη που συνιστούν τα έσοδα (φόροι, εισφορές κοινωνικής ασφάλισης, κεφαλαιακές μεταβιβάσεις, κλπ.) και τις δαπάνες (εισόδημα εξαρτημένης εργασίας, ενδιάμεση ανάλωση, κοινωνικές παροχές, πληρωμές τόκων, κλπ.) της Γενικής Κυβέρνησης.

Τα στοιχεία για τα τρίμηνα του 2020, του 2021 και το 1^ο τρίμηνο του 2022 είναι προσωρινά και αντανακλούν τις επιπτώσεις της πανδημίας COVID-19 στα δημοσιονομικά στοιχεία, κυρίως από τα μέσα Μαρτίου 2020 και έπειτα, όταν τέθηκαν σε ισχύ τα περιοριστικά μέτρα. Τα στοιχεία αναμένεται να αναθεωρηθούν, όταν καταστούν διαθέσιμα τα πρωτογενή δημοσιονομικά στοιχεία εσόδων και δαπανών σε σχέση με τα κυβερνητικά μέτρα που λήφθηκαν στο πλαίσιο αυτό. Επισημαίνεται, ότι για την κατάρτιση των προσωρινών εκτιμήσεων χρησιμοποιήθηκαν οι ίδιες πηγές, καθώς και η ίδια μεθοδολογία εκτίμησης με τα προηγούμενα τρίμηνα. Επιπλέον, έγιναν ad-hoc αλλαγές στη χρονικά προσαρμοσμένη ταμειακή μέθοδο για δεδουλευμένη βάση, ως αποτέλεσμα της αναστολής της υποχρέωσης καταβολής φόρων και εισφορών κοινωνικής ασφάλισης. Αναφορικά με τα μέτρα για τα διάφορα είδη δαπανών, διάφορες νομοθετικές ρυθμίσεις κυρώθηκαν μετά το τέλος του 1^{ου} τριμήνου 2020 και οι ταμειακές πληρωμές που αντιστοιχούν σε αυτά τα μέτρα πραγματοποιούνται κατά την περίοδο μετά το 1^ο τρίμηνο 2020.

Γράφημα 1: Ισοζύγιο και Πρωτογενές Ισοζύγιο Γενικής Κυβέρνησης (σε εκατ. ευρώ)

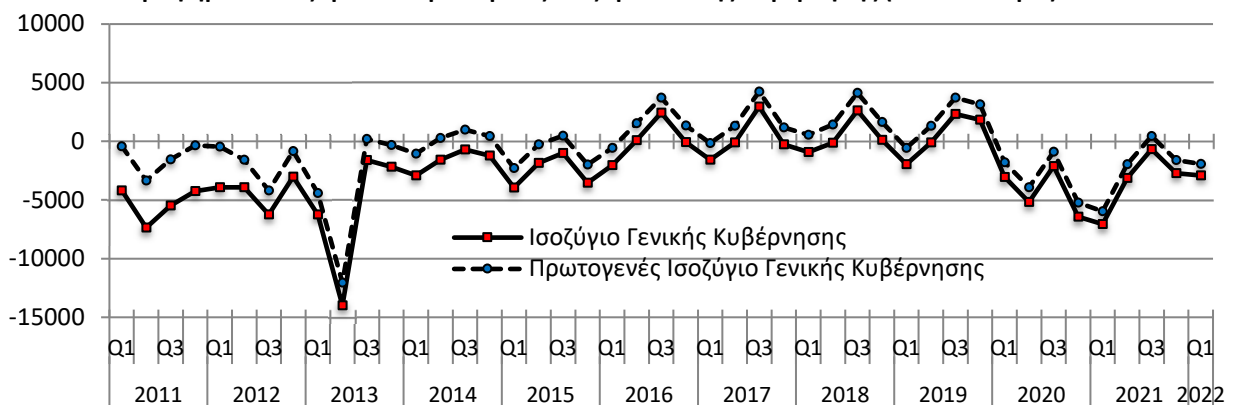

Πληροφορίες για μεθοδολογικά θέματα:

Διεύθυνση Εθνικών Λογαριασμών
Τμήμα Λογαριασμών Γενικής Κυβέρνησης
Ο Προϊστάμενος του Τμήματος: Κωνσταντίνος Χρύσης
Τηλ: 213 135 2079
Fax: 213 135 2552
E-mail: k.chrysis@statistics.gr

Πληροφορίες για παροχή δεδομένων:

Τηλ: 213 135 2022, 2308, 2310
e-mail: data.dissem@statistics.gr

**ΠΙΝΑΚΑΣ 1: Τριμηνιαίοι μη χρηματοοικονομικοί λογαριασμοί Γενικής Κυβέρνησης
1^ο Τρίμηνο 2020– 1^ο Τρίμηνο 2022 (εκατ. ευρώ)**

Κατηγορίες	2020				2021				2022
	Q1	Q2	Q3	Q4	Q1	Q2	Q3	Q4	Q1
Έσοδα	17.337	18.086	21.078	25.782	16.340	21.702	22.954	29.393	18.982
Φόροι στην παραγωγή και στις εισαγωγές	5.958	5.268	7.174	8.775	5.605	6.715	8.168	9.930	7.539
Φόροι στο εισόδημα και την περιουσία	3.018	4.537	2.773	4.860	2.743	4.712	4.044	5.353	2.947
Κοινωνικές εισφορές	6.473	5.493	6.817	6.655	6.066	6.229	6.944	8.031	6.558
Λοιπά τρέχοντα έσοδα	1.819	1.850	2.926	3.339	1.494	2.853	2.041	3.695	1.539
Κεφαλαιακές μεταβιβάσεις	69	938	1.388	2.153	432	1.193	1.757	2.384	399
Συνολικές Δαπάνες	20.383	23.265	23.193	32.228	23.405	24.844	23.619	32.110	21.907
Πρωτογενείς Δαπάνες	19.137	22.007	21.968	31.007	22.316	23.651	22.520	30.991	20.924
Αμοιβές εξηρητημένης εργασίας	5.399	5.571	5.556	5.749	5.426	5.606	5.594	5.896	5.495
Κοινωνικές παροχές	9.597	9.624	9.644	10.606	9.880	10.034	10.108	10.957	9.926
Προϊόντα και υπηρεσίες	1.475	1.963	2.195	3.418	1.636	2.477	2.397	3.719	1.964
Επιδότησεις	358	2.052	1.554	1.834	1.676	2.162	1.348	3.315	531
Λοιπές τρέχουσες μεταβιβάσεις	850	805	703	849	894	613	708	1.416	717
Κεφαλαιακές μεταβιβάσεις	1.458	1.992	2.316	8.551	2.804	2.759	2.365	5.688	2.291
Τόκοι	1.246	1.258	1.225	1.221	1.089	1.193	1.099	1.119	983
Πρωτογενές Ισοζύγιο (χωρίς τόκους)¹	-1.800	-3.921	-890	-5.225	-5.976	-1.949	434	-1.598	-1.942
Ισοζύγιο Γενικής Κυβέρνησης	-3.046	-5.179	-2.115	-6.446	-7.065	-3.142	-665	-2.717	-2.925
Στοιχείο προς υπόμνηση:									
Υποστήριξη των χρηματοπιστωτικών ιδρυμάτων²	-8	-26	-1	9	31	16	-126	-134	32

Γράφημα 2: Συνολικά Έσοδα και Δαπάνες Γενικής Κυβέρνησης (σε εκατ. ευρώ)

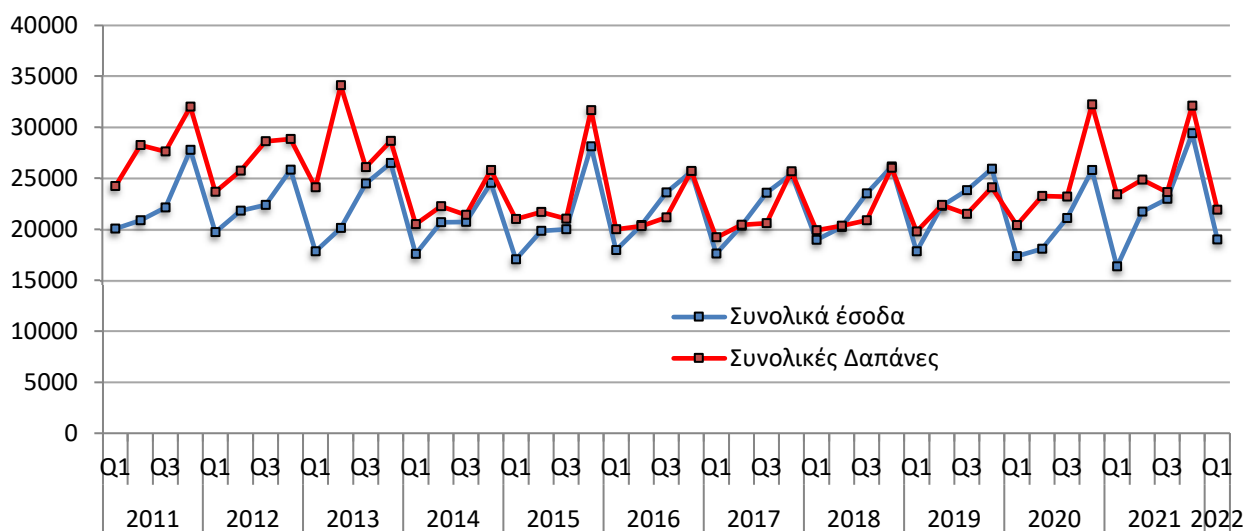

¹ Το Πρωτογενές Ισοζύγιο Γενικής Κυβέρνησης ορίζεται εδώ ως το ESA 2010 Ισοζύγιο Γενικής Κυβέρνησης μείον τα έξοδα τόκων των φορέων Γενικής Κυβέρνησης σε άλλους τομείς της οικονομίας και **διαφέρει** από τον ορισμό του Πρωτογενούς Ισοζυγίου που χρησιμοποιείται στο πλαίσιο του Προγράμματος Οικονομικής Προσαρμογής για την Ελλάδα.

² Όταν οι δαπάνες της υποστήριξης υπερβαίνουν τα έσοδα το πρόσημο είναι αρνητικό. Στην περίπτωση όπου η υποστήριξη των χρηματοπιστωτικών ιδρυμάτων έχει θετική επίπτωση στο ισοζύγιο της Γενικής Κυβέρνησης, αυτό οφείλεται στο ότι οι δεδουλευμένες αμοιβές που προκύπτουν από τις εγγυήσεις του διατραπεζικού δανεισμού και του συστήματος ομολογιακών δανείων, καθώς και τα έσοδα από τις προνομιούχες μετοχές των τραπεζών, είναι υψηλότερα από τις δεδουλευμένες δαπάνες.

**ΠΙΝΑΚΑΣ 2: Τριμηνιαίοι μη χρηματοοικονομικοί λογαριασμοί Γενικής Κυβέρνησης
1^ο Τρίμηνο 2020– 1^ο Τρίμηνο 2022 – Ποσοστιαία Συμμετοχή**

Κατηγορίες	2020				2021				2022
	Q1	Q2	Q3	Q4	Q1	Q2	Q3	Q4	Q1
% επί των Συνολικών Εσόδων									
Φόροι στην παραγωγή και στις εισαγωγές	34,4	29,1	34,0	34,0	34,3	30,9	35,6	33,8	39,7
Φόροι στο εισόδημα και την περιουσία	17,4	25,1	13,2	18,9	16,8	21,7	17,6	18,2	15,5
Κοινωνικές εισφορές	37,3	30,4	32,3	25,8	37,1	28,7	30,3	27,3	34,5
Λοιπά τρέχοντα έσοδα	10,5	10,2	13,9	13,0	9,1	13,1	8,9	12,6	8,1
Κεφαλαιακές μεταβιβάσεις	0,4	5,2	6,6	8,4	2,6	5,5	7,7	8,1	2,1
% επί των Συνολικών Δαπανών									
Πρωτογενείς Δαπάνες	93,9	94,6	94,7	96,2	95,3	95,2	95,3	96,5	95,5
Αμοιβές εξηρητημένης εργασίας	26,5	23,9	24,0	17,8	23,2	22,6	23,7	18,4	25,1
Κοινωνικές παροχές	47,1	41,4	41,6	32,9	42,2	40,4	42,8	34,1	45,3
Προϊόντα και υπηρεσίες	7,2	8,4	9,5	10,6	7,0	10,0	10,1	11,6	9,0
Επιδότησεις	1,8	8,8	6,7	5,7	7,2	8,7	5,7	10,3	2,4
Λοιπές τρέχουσες μεταβιβάσεις	4,2	3,5	3,0	2,6	3,8	2,5	3,0	4,4	3,3
Κεφαλαιακές μεταβιβάσεις	7,2	8,6	10,0	26,5	12,0	11,1	10,0	17,7	10,5
Τόκοι	6,1	5,4	5,3	3,8	4,7	4,8	4,7	3,5	4,5

Γράφημα 3: Συνολικά Έσοδα και Δαπάνες Γενικής Κυβέρνησης ανά κατηγορία (σε εκατ. ευρώ)

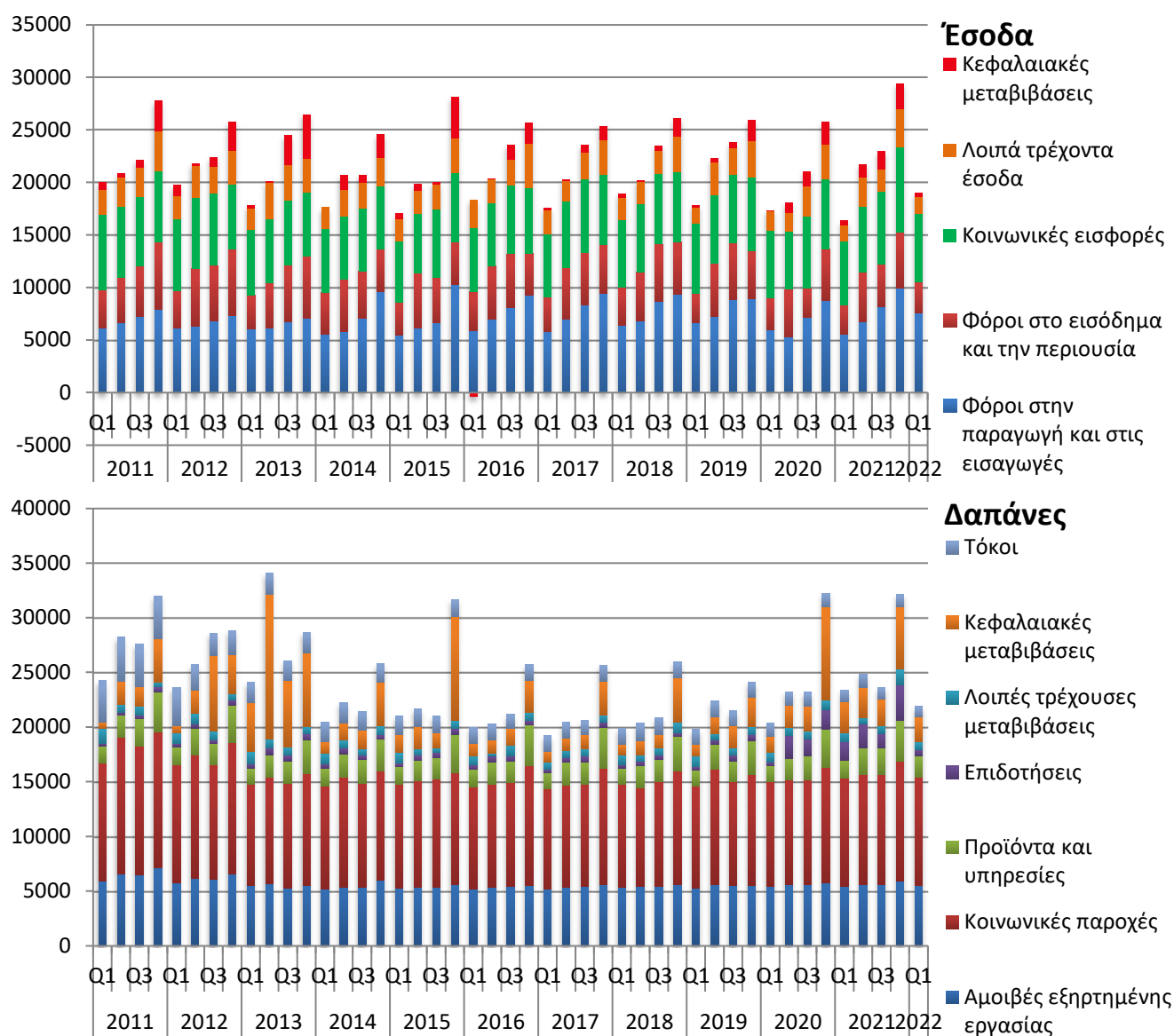

Στον Πίνακα 3 κατωτέρω παρουσιάζεται η εξέλιξη του Χρέους της Γενικής Κυβέρνησης σε ενοποιημένη βάση. Η κατηγοριοποίηση του Χρέους σε καταθέσεις, χρεόγραφα και δάνεια, βραχυπρόθεσμα και μακροπρόθεσμα, γίνεται σύμφωνα με το Ευρωπαϊκό Σύστημα Λογαριασμών (ΕΣΛ-ESA 2010). Επισημαίνεται ότι το χρέος που παρουσιάζεται είναι σωρευτικό στο τέλος της κάθε περιόδου αναφοράς.

**ΠΙΝΑΚΑΣ 3: Τριμηνιαίο Χρέος της Γενικής Κυβέρνησης
1^ο Τρίμηνο 2020– 1^ο Τρίμηνο 2022 (εκατ. ευρώ)**

	2020				2021				2022
	Q1	Q2	Q3	Q4	Q1	Q2	Q3	Q4	Q1
Ονομαστική αξία υπολοίπου χρέους που εκκρεμεί στο τέλος τριμήνου	329.648	333.876	337.711	341.133	344.248	354.092	357.347	353.389	357.665
Νόμισμα και καταθέσεις	6.354	6.473	6.355	6.581	6.656	6.691	6.741	6.688	6.751
Χρεόγραφα	57.792	62.908	66.698	67.187	74.814	80.252	82.748	80.936	83.995
Βραχυπρόθεσμο (<1 έτους)	9.156	10.819	12.117	11.122	11.452	11.472	11.532	10.811	10.948
Μακροπρόθεσμο(>1 έτους)	48.636	52.089	54.581	56.065	63.362	68.780	71.216	70.125	73.047
Δάνεια	265.502	264.495	264.658	267.365	262.778	267.149	267.858	265.765	266.919
Βραχυπρόθεσμο	1.097	797	1.234	2.250	934	3.771	3.590	2.049	3.778
Μακροπρόθεσμο	264.405	263.698	263.424	265.115	261.844	263.378	264.268	263.716	263.141

Γράφημα 4: Χρέος Γενικής Κυβέρνησης - ανά τρίμηνο (σε εκατ. ευρώ)

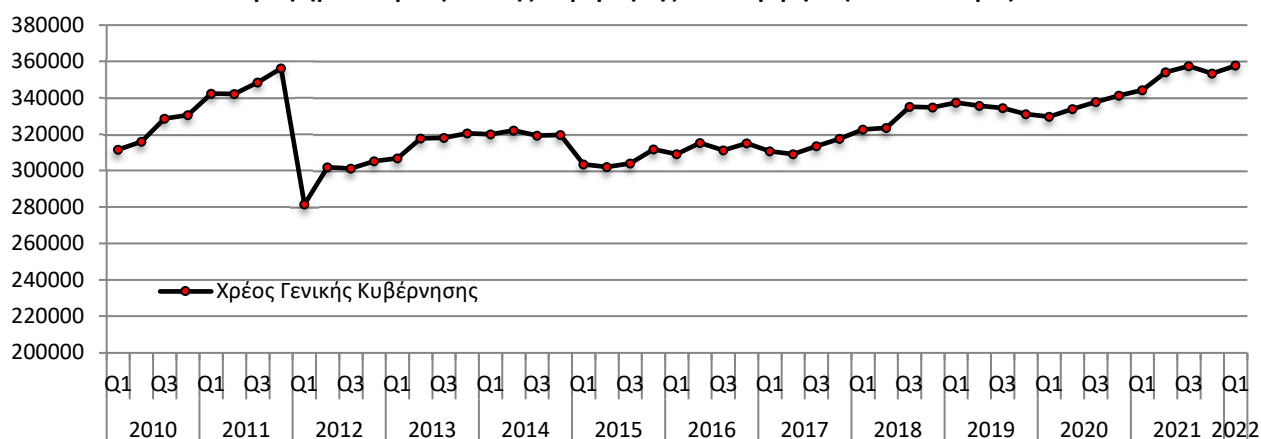

Αναφορές

Αναλυτικός πίνακας είναι διαθέσιμος στην ιστοσελίδα της ΕΛΣΤΑΤ:

<http://www.statistics.gr/el/statistics/-/publication/SEL05/->

Σημείωση:

Μέτρηση του πρωτογενούς ισοζυγίου στο πλαίσιο του Προγράμματος Οικονομικής Προσαρμογής για την Ελλάδα

Η μέτρηση του πρωτογενούς ισοζυγίου όπως καθορίζεται στο πλαίσιο του Προγράμματος Οικονομικής Προσαρμογής για την Ελλάδα **δεν υπολογίζεται από την ΕΛΣΤΑΤ και δεν εμφανίζεται στο παρόν στατιστικό Δελτίο Τύπου**. Κατά τη μέτρηση του πρωτογενούς ισοζυγίου στο πλαίσιο του Προγράμματος Οικονομικής Προσαρμογής, μια σειρά από δαπάνες και έσοδα αντιμετωπίζονται διαφορετικά από ό,τι αντιμετωπίζονται κατά την κατάρτιση των τριμηνιαίων μη χρηματοοικονομικών λογαριασμών της Γενικής Κυβέρνησης προς εκπλήρωση των υποχρεώσεων του προγράμματος διαβίβασης που απορρέουν από τον κανονισμό (ΕΚ) αριθ. 549/2013 περί του ευρωπαϊκού συστήματος εθνικών και περιφερειακών λογαριασμών της Κοινότητας. Συγκεκριμένα, τα στοιχεία που αντιμετωπίζονται διαφορετικά σύμφωνα με τους κανόνες ESA 2010 και στο πλαίσιο του Προγράμματος Οικονομικής Προσαρμογής περιλαμβάνουν τα έσοδα από ιδιωτικοποιήσεις περιουσιακών στοιχείων, τις δαπάνες σχετικά με συναλλαγές για την ανακεφαλαιοποίηση των τραπεζών, και έσοδα από μεταφορές ποσών που συνδέονται με εισοδήματα των εθνικών κεντρικών τραπεζών της ευρωζώνης τα οποία προέρχονται από την κατοχή Ελληνικών κρατικών ομολόγων στα επενδυτικά τους χαρτοφυλάκια.