



ΑΝΑΠΤΥΞΙΑΚΗ ΑΝΩΝΥΜΗ ΕΤΑΙΡΕΙΑ Ο.Τ.Α. ΑΝΑΤΟΛΙΚΗΣ ΘΕΣΣΑΛΟΝΙΚΗΣ
ΚΕΝΤΡΟ ΑΝΑΠΤΥΞΗΣ ΑΝΘΡΩΠΙΝΟΥ ΔΥΝΑΜΙΚΟΥ ΚΑΙ ΕΝΙΣΧΥΣΗΣ ΤΗΣ ΤΟΠΙΚΗΣ ΟΙΚΟΝΟΜΙΑΣ

ΘΕΡΜΗ, 07-12-2020

Αριθμ. Πρωτ.: 725

**ΑΝΑΚΟΙΝΩΣΗ υπ' αριθμ. ΣΜΕ 09/2020
για τη σύναψη ΣΥΜΒΑΣΗΣ ΜΙΣΘΩΣΗΣ ΕΡΓΟΥ**

Η ΑΝΑΤΟΛΙΚΗ Α.Ε., έχοντας υπόψη:

1. Τις διατάξεις του άρθρου 229 του ν.4465/19, όπως ισχύει
2. Τις διατάξεις της παραγράφου 9 του άρθρου 39 του ν.4387/2016
3. Την υπ' αριθμό 239/11-11-2020 απόφαση του Δ.Σ. της ΑΝΑΤΟΛΙΚΗ Α.Ε.
4. Τον Κανονισμό Εσωτερικών Υπηρεσιών της ΑΝΑΤΟΛΙΚΗ Α.Ε.

ΑΝΑΚΟΙΝΩΝΕΙ

Τη σύναψη σύμβασης μίσθωσης έργου με ένα (1) άτομο, για την κάλυψη αναγκών της ΑΝΑΤΟΛΙΚΗ Α.Ε, που εδρεύει στη Θέρμη 1^ο χλμ. Θέρμης-Τριαδίου, με αντικείμενο την εκτέλεση του έργου:

Υλοποίηση συγχρηματοδοτούμενων έργων των προγραμμάτων της Ε.Ε. Interreg Europe και MED.

Στο πλαίσιο του έργου αυτού θα απασχοληθεί ανά τόπο εκτέλεσης, ειδικότητα και διάρκεια σύμβασης ο εξής αριθμός ατόμων, με τα αντίστοιχα απαιτούμενα προσόντα:

ΠΙΝΑΚΑΣ: ΕΠΙΛΟΓΕΣ ΑΠΑΣΧΟΛΗΣΗΣ

ΚΩΔΙΚΟΣ	Τόπος εκτέλεσης	Κατηγορία προσωπικού	Ειδικότητα	Διάρκεια σύμβασης	Αριθμός ατόμων
01	ΘΕΡΜΗ, ΠΚΜ	Υποστήριξης Υπευθύνου έργου	(ΠΕ) Βιολόγων ή (ΠΕ) Γεωπόνων	12 ΜΗΝΕΣ	1

ΑΠΑΙΤΟΥΜΕΝΑ ΠΡΟΣΟΝΤΑ

01	ΒΑΣΙΚΑ – ΥΠΟΧΡΕΩΤΙΚΑ ΠΡΟΣΟΝΤΑ <ol style="list-style-type: none">1. Πτυχίο τμημάτων Βιολογίας ή Γεωπονίας2. Εμπειρία τουλάχιστον ενός (1) έτους στη διαχείριση συγχρηματοδοτούμενων προγραμμάτων ή σε έργα περιβάλλοντος3. Άριστη γνώση αγγλικής γλώσσας4. Διαθεσιμότητα για συμμετοχή σε διακρατικές συναντήσεις των εταιρικών σχημάτων. Σχετική επαγγελματική εμπειρία: Διαχείριση συγχρηματοδοτούμενων έργων ή/και σε έργα περιβάλλοντος.
----	---

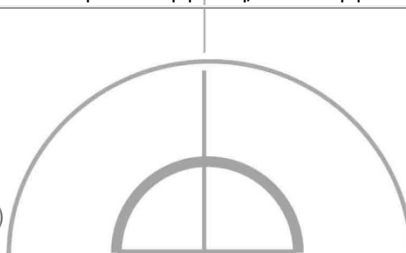

Δημοσίευση της ανακοίνωσης

Ανάρτηση της ανακοίνωσης θα γίνει στην ιστοσελίδα της ΑΝΑΤΟΛΙΚΗ Α.Ε.

Προϋποθέσεις συμμετοχής

Δικαίωμα υποβολής πρότασης συμμετοχής στην Πρόσκληση Εκδήλωσης Ενδιαφέροντος έχουν τα φυσικά πρόσωπα τα οποία :

- α) Δεν έχουν στερηθεί των πολιτικών τους δικαιωμάτων.
- β) Έχουν εκπληρώσει τη στρατιωτική τους θητεία ή έχουν νόμιμα απαλλαγεί απ' αυτήν (για τους άνδρες υποψήφιους).
- γ) Δεν έχουν καταδικαστεί για κακούργημα σε οποιαδήποτε ποινή.
- δ) Δεν έχουν καταδικαστεί για κλοπή, υπεξαίρεση (κοινή και στην Υπηρεσία), απάτη, εκβίαση, πλαστογραφία, απιστία δικηγόρου, δωροδοκία ή δωροληψία, απιστία περί την Υπηρεσία, παράβαση καθήκοντος καθ' υποτροπή, συκοφαντική δυσφήμιση ή έγκλημα κατά της γενετήσιας ελευθερίας ή οικονομικής εκμετάλλευσης της γενετήσιας ζωής.
- ε) Δεν είναι υπόδικοι και δεν έχουν παραπεμφθεί με τελεσίδικο βούλευμα για κακούργημα ή για πλημμέλημα της προηγούμενης περίπτωσης έστω και αν το αδίκημα παραγράφηκε.
- στ) Είναι υπήκοοι κράτους μέλους της Ευρωπαϊκής Ένωσης ή ομογενείς.
- ζ) Έχουν τα τυπικά προσόντα που αντιστοιχούν στη θέση εργασίας για την οποία εκδηλώνουν ενδιαφέρον.
- η) Δεν διώκονται και δεν έχουν καταδικαστεί για πλημμέλημα από δόλο, για το οποίο προβλέπεται ποινή φυλάκισης άνω του έτους ή έχει καταλογισθεί ποινή άνω των έξι μηνών.
- θ) Δεν έχουν καταδικαστεί για αδίκημα σχετικό με την επαγγελματική διαγωγή, βάσει δικαστικής απόφασης αρμόδιας αρχής κράτους μέλους η οποία ισχύει και έχει ισχύ δεδικασμένου.
- ι) Δεν έχουν διαπράξει σοβαρό επαγγελματικό παράπτωμα, το οποίο έχει διαπιστωθεί με οποιοδήποτε μέσο.
- ια) Αποδέχονται τους όρους της παρούσας Προκήρυξης με δήλωσή τους στην αίτηση υποψηφιότητας.
- ιβ) Έχουν υποβάλλει τα απαιτούμενα δικαιολογητικά, μαζί με την αίτηση υποψηφιότητας και εντός της καταληκτικής ημερομηνίας.

Υποβολή αιτήσεων συμμετοχής-αξιολόγηση

Οι ενδιαφερόμενοι καλούνται να συμπληρώσουν σχετική αίτηση και να την υποβάλουν, είτε **αυτοπροσώπως**, είτε με άλλο εξουσιοδοτημένο από αυτούς πρόσωπο, εφόσον η εξουσιοδότηση φέρει την υπογραφή τους θεωρημένη από δημόσια αρχή, είτε **ταχυδρομικά με συστημένη επιστολή**, είτε **με courier**, στα γραφεία της εταιρείας μας στην ακόλουθη διεύθυνση: **Θέρμη, 1^οχλμ. Θέρμης-Τριαδίου**, Τ.Θ.60497, απευθύνοντάς την στην ΑΝΑΤΟΛΙΚΗ Α.Ε. υπόψη κας Κιβρακίδου Ευτυχία (τηλ. επικοινωνίας: 2310463930), είτε **ηλεκτρονικά** μέσω του εταιρικού e-mail: info@anatoliki.gr.

Η προθεσμία υποβολής των αιτήσεων είναι έως και τις 22/12/2020 και ώρα 14.00. Στην περίπτωση αποστολής των αιτήσεων ταχυδρομικώς, αυτές πρέπει να παραδοθούν στην Ανατολική Α.Ε., το αργότερο **στις 22/12/2020 και ώρα 14.00.**

Η ΑΝΑΤΟΛΙΚΗ Α.Ε. προβαίνει στη σύναψη σύμβασης μίσθωσης έργου με απόφαση του Δ.Σ., μετά από εισήγηση της επιτροπής σύναψης συμβάσεων έργου και με βάση την αξιολόγηση των τυπικών και ουσιαστικών προσόντων των υποψηφίων, σύμφωνα με τα αναφερόμενα στο ΠΑΡΑΡΤΗΜΑ ΙΙΙ της πρόσκλησης.

Η αξιολόγηση θα ολοκληρωθεί μετά από συνέντευξη με τους ενδιαφερόμενους, που θα υποβάλλουν σχετική αίτηση και πληρούν τις προϋποθέσεις συμμετοχής. Η συνέντευξη θα γίνει **από 12:00 έως και 17:00**, την **7^η Ιανουαρίου** διαδικτυακά, μέσω της πλατφόρμας zoom. Η συνέντευξη είναι υποχρεωτική. Υποψήφιος που δεν θα παρευρεθεί, αποκλείεται από τη διαδικασία αξιολόγησης.

Ενστάσεις υποβάλλονται, αυτοπροσώπως, είτε με άλλο εξουσιοδοτημένο από αυτούς πρόσωπο, εφόσον η εξουσιοδότηση φέρει την υπογραφή τους θεωρημένη από δημόσια αρχή, εντός 48 ωρών, από την κοινοποίηση της απόφασης της επιτροπής σύναψης συμβάσεων έργου στους ενδιαφερόμενους, η οποία θα εξετασθεί από το διοικητικό συμβούλιο της ΑΝΑΤΟΛΙΚΗ Α.Ε.

Απαιτούμενα δικαιολογητικά

Ο Φάκελος Συμμετοχής κάθε ενδιαφερόμενου πρέπει να περιλαμβάνει απαραίτητα και με ποινή αποκλεισμού, τα παρακάτω δικαιολογητικά:

1. Αίτηση υποψηφιότητας, με την οποία θα δηλώνει την πρόθεσή του για συμμετοχή στην Πρόσκληση Εκδήλωσης Ενδιαφέροντος
2. Φωτοτυπία της αστυνομικής ταυτότητας
3. Πιστοποιητικό Ελληνομάθειας (μόνο για υποψήφιο χωρίς ελληνική ιθαγένεια)
4. Φωτοαντίγραφο του βασικού τίτλου σπουδών
5. Φωτοαντίγραφο μεταπτυχιακού τίτλου σπουδών και άλλων τίτλων, εφόσον υπάρχουν

6. Πιστοποιητικά γλωσσομάθειας, όπως ακριβώς ορίζονται στο σχετικό παράρτημα Ι
7. Βιογραφικό σημείωμα
8. Πίνακα επαγγελματικής εμπειρίας (Παράρτημα IV)
9. Αποδεικτικά εμπειρίας
10. Αναγνώριση ισοτιμίας πτυχίου Σχολής του εξωτερικού (εφόσον απαιτείται)
11. Υπεύθυνη δήλωση κατά το άρθρο 8 του Ν.1599/1986, ότι ο/η αιτών/ουσα πληρούν όλες τις προϋποθέσεις (α έως ιβ) της σχετικής παραγράφου της πρόσκλησης ενδιαφέροντος
12. Υπεύθυνη Δήλωση κάλυψης ή μη των προϋποθέσεων της παραγράφου 9 του άρθρου 39 του ν.4387/2016, την περίοδο υποβολής της αίτησης
13. Υπεύθυνη δήλωση κατά το άρθρο 8 του Ν.1599/1986, ότι ο αιτών είναι διαθέσιμος για να συμμετάσχει σε διακρατικές συναντήσεις ή σε συναντήσεις των εταιρικών σχημάτων, για τις ανάγκες υλοποίησης των προγραμμάτων.

Απασχόληση

Η ΑΝΑΤΟΛΙΚΗ Α.Ε, προβαίνει στη σύναψη σύμβασης μίσθωσης έργου με απόφαση του Δ.Σ., μετά από εισήγηση της επιτροπής σύναψης συμβάσεων έργου και με βάση την αξιολόγηση των τυπικών και ουσιαστικών προσόντων των υποψηφίων, σύμφωνα με τα αναφερόμενα στο ΠΑΡΑΡΤΗΜΑ ΙΙΙ της πρόσκλησης. Ο υποψήφιος αυτός λαμβάνει τις αποδοχές που προβλέπονται για την απασχόλησή του έως τη μέρα της λύσης της σύμβασης, χωρίς οποιαδήποτε αποζημίωση από την αιτία αυτή.

Απασχολούμενοι που αποχωρούν πριν από τη λήξη της σύμβασής τους, αντικαθίστανται με άλλους, που έχουν υποβάλλει αίτηση και πληρούν τα απαιτούμενα βασικά προσόντα.

Αντικείμενο έργου

Κωδικός	Αντικείμενο έργου	Αμοιβή (άνευ ΦΠΑ και εργοδοτικών εισφορών ΕΦΚΑ)
01	<p>A. στο πλαίσιο του έργου «SinCE-AFC / Interreg Europe»</p> <p>Συμμετοχή στην ομάδα έργου για:</p> <ul style="list-style-type: none"> • την υποστήριξη της υλοποίησης των δράσεων του φυσικού αντικειμένου του έργου • την υποστήριξη των δράσεων επικοινωνίας του έργου <p>B. στο πλαίσιο του έργου «SUSTowns/MED»</p> <p>Συμμετοχή στην ομάδα έργου για:</p> <ul style="list-style-type: none"> • την υποστήριξη της υλοποίησης των δράσεων του φυσικού αντικειμένου του έργου • την υποστήριξη των δράσεων επικοινωνίας του έργου <p>Γ. στο πλαίσιο του έργου «TUNE UP /MED»</p> <p>Συμμετοχή στην ομάδα έργου για:</p> <ul style="list-style-type: none"> • την υποστήριξη της υλοποίησης των δράσεων του φυσικού αντικειμένου του έργου • την υποστήριξη των δράσεων επικοινωνίας του έργου <p>Δ. Συμμετοχή στις διακρατικές και τοπικές συναντήσεις των έργων</p>	12.000 €

Ο Γενικός Διευθυντής

Ιάκωβος Σαρηγιάννης

ΠΑΡΑΡΤΗΜΑ Ι

ΤΙΤΛΟΙ ΓΛΩΣΣΟΜΑΘΕΙΑΣ - ΤΡΟΠΟΣ ΑΠΟΔΕΙΞΗΣ

A) ΑΓΓΛΙΚΑ

Η γνώση της **Αγγλικής γλώσσας** (άριστη **Γ2/C2**, πολύ καλή **Γ1/C1**, καλή **B2** και μέτρια **B1**) αποδεικνύεται με βάση το άρθρο 1 π.δ 146/2007 «Τροποποίηση διατάξεων του π.δ 50/2001 Καθορισμός προσόντων διορισμού σε θέσεις φορέων του δημόσιου τομέα όπως αυτό ισχύει» (ΦΕΚ 185/3.8.2007/τ.Α'), σε συνδυασμό με το τελευταίο εδάφιο της παρ.1 του άρθρου 1 π.δ. 116/2006 «Τροποποίηση του άρθρου 28 του π.δ. 50/2001.....» (ΦΕΚ 115/9.6.2006/τ.Α'), ως εξής:

α) Με Κρατικό Πιστοποιητικό γλωσσομάθειας αντίστοιχου επιπέδου του ν.2740/1999, όπως αντικαταστάθηκε με την παρ.19 του άρθρου 13 του ν.3149/2003.

ή

β) με πιστοποιητικά αντίστοιχου επιπέδου των πανεπιστημίων CAMBRIDGE ή MICHIGAN

ή

γ) με πιστοποιητικά αντίστοιχου επιπέδου άλλων φορέων (πανεπιστημίων ή μη) ανεξάρτητα από τη νομική τους μορφή, εφόσον είναι πιστοποιημένοι ή αναγνωρισμένοι από την αρμόδια αρχή της οικείας χώρας για να διενεργούν εξετάσεις και να χορηγούν πιστοποιητικά γνώσης της αγγλικής γλώσσας στο αντίστοιχο επίπεδο. Εάν δεν υπάρχει φορέας πιστοποίησης ή αναγνώρισης στην οικεία χώρα, απαιτείται βεβαίωση του αρμόδιου Υπουργείου ή της Πρεσβείας της χώρας στην Ελλάδα ότι τα πιστοποιητικά που χορηγούνται από τους παραπάνω φορείς σε τρίτους, οι οποίοι δεν έχουν ως μητρική γλώσσα την Αγγλική, είναι αποδεκτά σε δημόσιες υπηρεσίες της αυτής χώρας ως έγκυρα αποδεικτικά γνώσης της Αγγλικής γλώσσας στο αντίστοιχο επίπεδο. Ως οικεία χώρα νοείται η χώρα στην οποία η μητρική ή επίσημη γλώσσα είναι η Αγγλική

Βάσει των ανωτέρω καθώς και των μέχρι σήμερα προσκομισθέντων στο ΑΣΕΠ, από τους οικείους φορείς, βεβαιωτικών εγγράφων γίνονται δεκτά, πέραν του Κρατικού Πιστοποιητικού γλωσσομάθειας, τα εξής πιστοποιητικά:

(α) Άριστη γνώση (Γ2/C2) :

- CERTIFICATE OF PROFICIENCY IN ENGLISH (CPE) του Πανεπιστημίου CAMBRIDGE.
- BULATS English Language Test, βαθμολογία 90-100, του Πανεπιστημίου του CAMBRIDGE.
- INTERNATIONAL ENGLISH LANGUAGE TESTING SYSTEM (IELTS) από το University of Cambridge Local Examinations Syndicate (UCLES) – The British Council – IDP Education Australia IELTS Australia με βαθμολογία από 7,5 και άνω .
- CERTIFICATE OF PROFICIENCY IN ENGLISH του Πανεπιστημίου MICHIGAN.
- LONDON TESTS OF ENGLISH LEVEL 5 -PROFICIENT COMMUNICATION- του EDEXCEL.
- ISE IV INTEGRATED SKILLS IN ENGLISH LEVEL 3 CERTIFICATE IN ESOL INTERNATIONAL του TRINITY COLLEGE LONDON.
- CITY & GUILDS LEVEL 3 CERTIFICATE IN ESOL INTERNATIONAL (reading, writing and listening) - MASTERY- και CITY & GUILDS LEVEL 3 CERTIFICATE IN ESOL INTERNATIONAL (Spoken) -MASTERY- (Συνυποβάλλονται αθροιστικά για την απόδειξη της άριστης γνώσης) ή CITY & GUILDS CERTIFICATE IN INTERNATIONAL ESOL-MASTERY- και CITY & GUILDS CERTIFICATE IN INTERNATIONAL SPOKEN ESOL -MASTERY- (Συνυποβάλλονται αθροιστικά για την απόδειξη της άριστης γνώσης).
- OCNW Certificate in ESOL International at Level 3 (Common European Framework equivalent level C2).
- ESB Level 3 Certificate in ESOL International All Modes (Council of Europe Level C2).
- Michigan State University – Certificate of English Language Proficiency (MSU – CELP) : CEF C2.
- Test of Interactive English, C2 Level.

(β) Πολύ καλή γνώση (Γ1/C1) :

- CERTIFICATE IN ADVANCED ENGLISH (CAE) του Πανεπιστημίου του CAMBRIDGE.

- BULATS English Language Test, βαθμολογία 75-89, του Πανεπιστημίου του CAMBRIDGE.
- INTERNATIONAL ENGLISH LANGUAGE TESTING SYSTEM (IELTS) από το University of Cambridge Local Examinations Syndicate (UCLES) – The British Council – IDP Education Australia IELTS Australia με βαθμολογία από 6 έως 7.
- BUSINESS ENGLISH CERTIFICATE – HIGHER (BEC HIGHER) από το University of Cambridge Local Examinations Syndicate (UCLES).
- LONDON TESTS OF ENGLISH LEVEL 4 -ADVANCED COMMUNICATION- του EDEXCEL.
- CERTIFICATE IN INTEGRATED SKILLS IN ENGLISH ISE III του TRINITY COLLEGE LONDON.
- CITY & GUILDS LEVEL 2 CERTIFICATE IN ESOL INTERNATIONAL (reading, writing and listening) - EXPERT- και CITY & GUILDS LEVEL 2 CERTIFICATE IN ESOL INTERNATIONAL (Spoken) - EXPERT- (Συμυποβάλλονται αθροιστικά για την απόδειξη της πολύ καλής γνώσης) ή CITY & GUILDS CERTIFICATE IN INTERNATIONAL ESOL -EXPERT- και CITY & GUILDS CERTIFICATE IN INTERNATIONAL SPOKEN ESOL - EXPERT - (Συμυποβάλλονται αθροιστικά για την απόδειξη της πολύ καλής γνώσης).
- ADVANCED LEVEL CERTIFICATE IN ENGLISH (ALCE) του HELLENIC AMERICAN UNIVERSITY (Manchester, NH- USA) και της ΕΛΛΗΝΟΑΜΕΡΙΚΑΝΙΚΗΣ ΕΝΩΣΕΩΣ.
- TEST OF ENGLISH FOR INTERNATIONAL COMMUNICATION (TOEIC), βαθμολογία από 785 έως 900 του EDUCATIONAL TESTING SERVICE/CHAUNCEY, USA.
- EDI Level 2 Certificate in ESOL International JETSET Level 6 (CEF C1).
- OCNW Certificate in ESOL International at Level 2 (Common European Framework equivalent level C1).
- ESB Level 2 Certificate in ESOL International All Modes (Council of Europe Level C1).
- Test of Interactive English, C1 + Level.
- Test of Interactive English, C1 Level.

(γ) Καλή γνώση (B2) :

- FIRST CERTIFICATE IN ENGLISH (FCE) του Πανεπιστημίου CAMBRIDGE.
- BULATS English Language Test, βαθμολογία 60-74, του Πανεπιστημίου του CAMBRIDGE.
- INTERNATIONAL ENGLISH LANGUAGE TESTING SYSTEM (IELTS) από το University of Cambridge Local Examinations Syndicate (UCLES) – The British Council – IDP Education Australia IELTS Australia με βαθμολογία από 4,5 έως 5,5.
- BUSINESS ENGLISH CERTIFICATE – VANTAGE (BEC VANTAGE) από το University of Cambridge Local Examinations Syndicate (UCLES).
- (MCCE) MICHIGAN CERTIFICATE OF COMPETENCY IN ENGLISH του Πανεπιστημίου MICHIGAN.
- LONDON TESTS OF ENGLISH LEVEL 3 - UPPER INTERMEDIATE COMMUNICATION- του EDEXCEL.
- CERTIFICATE IN INTEGRATED SKILLS IN ENGLISH ISE II του TRINITY COLLEGE LONDON.
- CITY & GUILDS LEVEL 1 CERTIFICATE IN ESOL INTERNATIONAL (reading, writing and listening) - COMMUNICATOR- και CITY & GUILDS LEVEL 1 CERTIFICATE IN ESOL INTERNATIONAL (Spoken) - COMMUNICATOR- (Συμυποβάλλονται αθροιστικά για την απόδειξη της καλής γνώσης) ή CITY & GUILDS CERTIFICATE IN INTERNATIONAL ESOL - COMMUNICATOR - και CITY & GUILDS CERTIFICATE IN INTERNATIONAL SPOKEN ESOL - COMMUNICATOR - (Συμυποβάλλονται αθροιστικά για την απόδειξη της καλής γνώσης).
- TEST OF ENGLISH FOR INTERNATIONAL COMMUNICATION (TOEIC) βαθμολογία από 505 έως 780 του EDUCATIONAL TESTING SERVICE/CHAUNCEY, USA.
- EDI Level 1 Certificate in ESOL International JETSET Level 5 (CEF B2).
- OCNW Certificate in ESOL International at Level 1 (Common European Framework equivalent level B2).

- ESB Level 1 Certificate in ESOL International All Modes (Council of Europe Level B2).
- Michigan State University – Certificate of English Language Competency (MSU – CELC) : CEF B2.
- Test of Interactive English, B2 + Level.
- Test of Interactive English, B2 Level.

(δ) Μέτρια γνώση (B1) :

- PRELIMINARY ENGLISH TEST (PET) του Πανεπιστημίου CAMBRIDGE.
- BULATS English Language Test, βαθμολογία 40-59, του Πανεπιστημίου του CAMBRIDGE.
- INTERNATIONAL ENGLISH LANGUAGE TESTING SYSTEM (IELTS) - Βαθμολογία από 3 έως 4.
- BUSINESS ENGLISH CERTIFICATE - PRELIMINARY (BEC PRELIMINARY) (UNIVERSITY OF CAMBRIDGE LOCAL EXAMINATIONS SYNDICATE (UCLES).
- LONDON TESTS OF ENGLISH LEVEL 2 –INTERMEDIATE COMMUNICATION-του EDEXCEL.
- CERTIFICATE IN INTEGRATED SKILLS IN ENGLISH ISE I του TRINITY COLLEGE LONDON .
- CITY & GUILDS ENTRY LEVEL CERTIFICATE IN ESOL INTERNATIONAL (reading, writing and listening) (ENTRY 3) - ACHIEVER- **και** CITY & GUILDS ENTRY LEVEL CERTIFICATE IN ESOL INTERNATIONAL (Spoken) (ENTRY 3) - ACHIEVER - (Συνυποβάλλονται αθροιστικά για την απόδειξη της μέτριας γνώσης) **ή** CITY & GUILDS CERTIFICATE IN INTERNATIONAL ESOL - ACHIEVER - **και** CITY & GUILDS CERTIFICATE IN INTERNATIONAL SPOKEN ESOL -ACHIEVER- (Συνυποβάλλονται αθροιστικά για την απόδειξη της μέτριας γνώσης).
- BASIC COMMUNICATION CERTIFICATE IN ENGLISH.
- TEST OF ENGLISH FOR INTERNATIONAL COMMUNICATION (TOEIC) βαθμολογία από 405 έως 500 του EDUCATIONAL TESTING SERVICE/CHAUNCEY, USA.
- EDI Entry Level Certificate in ESOL International (Entry Level 3) JETSET Level 4 (CEF B1).
- OCNW Certificate in ESOL International at Entry Level 3 (Common European Framework equivalent level B1).
- ESB Entry Level Certificate in ESOL International All Modes (entry 3) (Council of Europe Level B1).
- Test of Interactive English, B1 + Level.
- Test of Interactive English, B1 Level.

Πιστοποιητικά άλλα, πλην των ανωτέρω, προκειμένου να αξιολογηθούν για την απόδειξη της γνώσης της αγγλικής γλώσσας πρέπει να συνοδεύονται από:

(i) βεβαίωση του φορέα που το εξέδωσε, ότι τόσο ο φορέας όσο και το συγκεκριμένο πιστοποιητικό γλωσσομάθειας είναι πιστοποιημένα από την αρμόδια προς τούτο εθνική αρχή

ή

(ii) βεβαίωση του αρμοδίου Υπουργείου ή της Πρεσβείας της χώρας στην Ελλάδα (σε περίπτωση μη υπάρξεως φορέα πιστοποίησης ή αναγνώρισης), ότι το προσκομιζόμενο πιστοποιητικό είναι αποδεκτό σε δημόσιες υπηρεσίες της οικείας χώρας ως έγκυρο αποδεικτικό γνώσης της Αγγλικής γλώσσας σε αντίστοιχο επίπεδο.

B) ΓΑΛΛΙΚΑ

Η γνώση της **Γαλλικής γλώσσας** (άριστη **G2/C2**, πολύ καλή **G1/C1**, καλή **B2** και μέτρια **B1**) αποδεικνύεται, ως εξής:

(α) Άριστη γνώση (G2/C2) :

- Κρατικό Πιστοποιητικό Γλωσσομάθειας επιπέδου G2 του ν.2740/1999, όπως αντικαταστάθηκε με την παρ.19 του άρθρου 13 του ν.3149/2003.
- Δίπλωμα ALLIANCE FRANCAISE.

- Πιστοποιητικό D.A.L.F. – OPTION LETTRES ή DALF C2.
- DIPLOME DE LANGUE ET LITTERATURE FRANCAISES (SORBONNE II) [Μέχρι το 1999 ο τίτλος του διπλώματος ήταν: DIPLOME D' ETUDES FRANCAISES (SORBONNE II).
- DIPLOME SUPERIEUR D' ETUDES FRANCAISES (SORBONNE 3EME DEGRE).
- CERTIFICAT V.B.L.T. NIVEAU PROFESSIONNEL του Πανεπιστημίου Γενεύης.

(β) Πολύ καλή γνώση (Γ1/C1) :

- Κρατικό Πιστοποιητικό Γλωσσομάθειας επιπέδου Γ1 του ν. 2740/1999, όπως αντικαταστάθηκε με την παρ.19 του άρθρου 13 του ν.3149/2003.
- DIPLOME D' 'ETUDES SUPERIEURES (DES) (χορηγείτο μέχρι το 1996).
- DELF 2ND DEGRE (UNITES A5 ET A6) ή DALF C1.
- CERTIFICAT PRATIQUE DE LANGUE FRANCAISE (SORBONNE I).
- CERTIFICAT V.B.L.T. NIVEAU OPERATIONNEL του Πανεπιστημίου Γενεύης.

(γ) Καλή γνώση (B2) :

- Κρατικό Πιστοποιητικό Γλωσσομάθειας επιπέδου B2 του ν.2740/1999, όπως αντικαταστάθηκε με την παρ.19 του άρθρου 13 του ν.3149/2003.
- DELF 1ER DEGRE (UNITES A1, A2, A3, A4) ή DELF B2.
- CERTIFICAT DE LANGUE FRANCAISE (το οποίο χορηγείτο μέχρι το 1996).
- CERTIFICAT DE LANGUE FRANCAISE-SORBONNE B2.
- CERTIFICAT V.B.L.T. NIVEAU SOCIAL του Πανεπιστημίου Γενεύης.

(δ) Μέτρια γνώση (B1) :

- Κρατικό Πιστοποιητικό Γλωσσομάθειας επιπέδου B1 του ν.2740/1999, όπως αντικαταστάθηκε με την παρ. 19 του άρθρου 13 του ν.3149/2003.
- DELF B1.
- CERTIFICAT V.B.L.T. NIVEAU SURVIE του Πανεπιστημίου της Γενεύης.

Σημείωση: Για τα πιστοποιητικά παλαιότερων ετών τα οποία δεν αναγράφονται στο παρόν, απαιτείται βεβαίωση, από τον οικείο φορέα (Γαλλικό Ινστιτούτο Αθηνών-Υπηρεσία Εξετάσεων), για το επίπεδο του πιστοποιητικού .

Γ) ΓΕΡΜΑΝΙΚΑ

Η γνώση της **Γερμανικής γλώσσας** (άριστη **Γ2/C2**, πολύ καλή **Γ1/C1**, καλή **B2** και μέτρια **B1**) αποδεικνύεται, ως εξής:

(α) Άριστη γνώση (Γ2/C2) :

- Κρατικό Πιστοποιητικό Γλωσσομάθειας επιπέδου Γ2 του ν.2740/1999, όπως αντικαταστάθηκε με την παρ.19 του άρθρου 13 του ν.3149/2003.
- Πιστοποιητικό GROSSES DEUTSCHES SPRACHDIPLOM (GDS), του Πανεπιστημίου Ludwig-Maximilian του Μονάχου και του Ινστιτούτου Goethe.
- KLEINES DEUTSCHES SPRACHDIPLOM (KDS), του Πανεπιστημίου Ludwig-Maximilian του Μονάχου και του Ινστιτούτου Goethe .
- ZENTRALE OBERSTUFENPRUFUNG (ZOP) του Ινστιτούτου Goethe .
- ZERTIFIKAT V.B.L.T. PROFESSIONALES LEBEN του Πανεπιστημίου Γενεύης.

(β) Πολύ καλή γνώση (Γ1/C1) :

- Κρατικό Πιστοποιητικό Γλωσσομάθειας επιπέδου Γ1 του ν. 2740/1999, όπως αντικαταστάθηκε με την παρ.19 του άρθρου 13 του ν.3149/2003.
- GOETHE – ZERTIFIKAT C1 του Ινστιτούτου Goethe.
- ZENTRALE MITTELSTUFENPRUFUNG (ZMP) (μέχρι τον Μάιο 2007) του Ινστιτούτου Goethe.
- PRUFUNG WIRTSCHAFTSDEUTSCH (PWD) του Ινστιτούτου Goethe.
- ÖSTERREICHISCHES SPRACHDIPLOM (ÖSD) C1 OBERSTUFE DEUTSCH.
- ZERTIFIKAT V.B.L.T. SELBSTÄNDIGES LEBEN του Πανεπιστημίου Γενεύης.

(γ) Καλή γνώση (B2) :

- Κρατικό Πιστοποιητικό Γλωσσομάθειας επιπέδου B2 του ν.2740/1999, όπως αντικαταστάθηκε με την παρ.19 του άρθρου 13 του ν.3149/2003.
- GOETHE – ZERTIFIKAT B2 του Ινστιτούτου Goethe.
- ZERTIFIKAT DEUTSCH FÜR DEN BERUF (ZDfB) του Ινστιτούτου Goethe.
- ÖSTERREICHISCHES SPRACHDIPLOM (ÖSD) B2 MITTELSTUFE DEUTSCH.
- ZERTIFIKAT V.B.L.T. SOZIALES LEBEN του Πανεπιστημίου Γενεύης.

(δ) Μέτρια γνώση (B1) :

- Κρατικό Πιστοποιητικό Γλωσσομάθειας επιπέδου B1 του ν.2740/1999, όπως αντικαταστάθηκε με την παρ. 19 του άρθρου 13 του ν.3149/2003.
- ZERTIFIKAT DEUTSCH (ZD) του Ινστιτούτου Goethe.
- ZERTIFIKAT DEUTSCH ALS FREMDSPRACHE (ZDAF) [(Αντικαταστάθηκε από την 1-1-2000 (στην Ελλάδα από τον Μάιο του 2000)] με το ZERTIFIKAT DEUTSCH (ZD).
- ZERTIFIKAT V.B.L.T. ALTAGLICHES LEBEN του Πανεπιστημίου της Γενεύης.

Δ) ΙΤΑΛΙΚΑ

Η γνώση της **Ιταλικής γλώσσας** (άριστη **Γ2/C2**, πολύ καλή **Γ1/C1**, καλή **B2** και μέτρια **B1**) αποδεικνύεται, ως εξής:

(α) Άριστη γνώση (Γ2/C2) :

- Κρατικό Πιστοποιητικό Γλωσσομάθειας επιπέδου Γ2 του ν.2740/1999, όπως αντικαταστάθηκε με την παρ.19 του άρθρου 13 του ν.3149/2003.
- DIPLOMA SUPERIORE DI LINGUA E CULTURA ITALIANA.
- DIPLOMA DI LINGUA E CULTURA ITALIANA .
- DIPLOMA DI TRADUTTORE ή DIPLOMA DEL CORSO SUPERIORE DI TRADUTTORE.
- CERTIFICATO DI CONOSCENZA DELLA LINGUA ITALIANA, LIVELLO 5 (CELI 5) του Πανεπιστημίου της Περούτζια.
- CERTIFICATO V.B.L.T. LIVELLO PROFESSIONALE του Πανεπιστημίου Γενεύης.

(β) Πολύ καλή γνώση (Γ1/C1) :

- Κρατικό Πιστοποιητικό Γλωσσομάθειας επιπέδου Γ1 του ν. 2740/1999, όπως αντικαταστάθηκε με την παρ.19 του άρθρου 13 του ν.3149/2003.

- DIPLOMA DI LINGUA ITALIANA (του Ιταλικού Μορφωτικού Ινστιτούτου Αθήνας).
- DIPLOMA AVANZATO DI LINGUA ITALIANA (του Ιταλικού Μορφωτικού Ινστιτούτου Θεσσαλονίκης).
- CERTIFICATO DI CONOSCENZA DELLA LINGUA ITALIANA LIVELLO 4 (CELI 4) του Πανεπιστημίου της Περούτζια.
- CERTIFICATO V.B.L.T. LIVELLO OPERATIVO του Πανεπιστημίου Γενεύης.
- Πιστοποίηση P.L.I.D.A. C2 ή P.L.I.D.A. D (έως το 2003) ή P.L.I.D.A. C1 ή P.L.I.D.A. C (έως το 2003) .

(γ) Καλή γνώση (B2) :

- Κρατικό Πιστοποιητικό Γλωσσομάθειας επιπέδου B2 του ν.2740/1999, όπως αντικαταστάθηκε με την παρ.19 του άρθρου 13 του ν.3149/2003.
- CERTIFICATO DI CONOSCENZA DELLA LINGUA ITALIANA LIVELLO 3 (CELI 3) του Πανεπιστημίου της Περούτζια.
- DIPLOMA DI LINGUA ITALIANA (του Ιταλικού Μορφωτικού Ινστιτούτου Θεσσαλονίκης).
- CERTIFICATO V.B.L.T. LIVELLO SOCIALE του Πανεπιστημίου Γενεύης.
- Πιστοποίηση P.L.I.D.A. B2 ή P.L.I.D.A. B (έως το 2003).

(δ) Μέτρια γνώση (B1) :

- Κρατικό Πιστοποιητικό Γλωσσομάθειας επιπέδου B1 του ν.2740/1999, όπως αντικαταστάθηκε με την παρ. 19 του άρθρου 13 του ν.3149/2003.
- CERTIFICATO DI CONOSCENZA DELLA LINGUA ITALIANA, LIVELLO 2 (CELI 2) του Πανεπιστημίου της Περούτζια.
- CERTIFICATO V.B.L.T. LIVELLO SUPRAWIVENZA του Πανεπιστημίου της Γενεύης.
- Πιστοποίηση P.L.I.D.A. B1.

E) ΙΣΠΑΝΙΚΑ

Η γνώση της **Ισπανικής γλώσσας** (άριστη **Γ2/C2**, πολύ καλή **Γ1/C1**, καλή **B2** και μέτρια **B1**) αποδεικνύεται, ως εξής:

(α) Άριστη γνώση (Γ2/C2) :

- Κρατικό Πιστοποιητικό Γλωσσομάθειας επιπέδου Γ2 του ν.2740/1999, όπως αντικαταστάθηκε με την παρ. 19 του άρθρου 13 του ν. 3149/2003.
- DIPLOMA DELE SUPERIOR DE ESPANOL.
- DIPLOMA DE ESPANOL COMO LENGUA EXTRANJERA (NIVEL SUPERIOR) (Ministry of Education).
- CERTIFICADO SUPERIOR E.O.I. (ESCUELAS OFICIALES DE IDIOMAS (Ministry of Education).

(β) Πολύ καλή γνώση (Γ1/C1) :

- Κρατικό Πιστοποιητικό Γλωσσομάθειας επιπέδου Γ1 του ν. 2740/1999, όπως αντικαταστάθηκε με την παρ.19 του άρθρου 13 του ν.3149/2003.
- CERTIFICADO ELEMENTAL E.O.I. (ESCUELAS OFICIALES DE IDIOMAS).

(γ) Καλή γνώση (B2) :

- Κρατικό Πιστοποιητικό Γλωσσομάθειας επιπέδου B2 του ν.2740/1999, όπως αντικαταστάθηκε με την παρ.19 του άρθρου 13 του ν.3149/2003 .
- DIPLOMA DE ESPANOL COMO LENGUA EXTRANJERA (NIVEL INTERMEDIO).

- DIPLOMA DELE BASICO DE ESPANOL (Ministry of Education).

(δ) Μέτρια γνώση (B1) :

- Κρατικό Πιστοποιητικό Γλωσσομάθειας επιπέδου B1 του Ν.2740/1999, όπως αντικαταστάθηκε με την παρ. 19 του άρθρου 13 του ν.3149/2003.
- DIPLOMA DE ESPANOL COMO LENGUA EXTRANJERA (NIVEL INICIAL).
- CERTIFICADO INICIAL DE ESPANOL COMO LENGUA EXTRANJERA (Ministry of Education).

ΣΤ) ΡΩΣΙΚΑ

Η γνώση της **Ρωσικής γλώσσας** (άριστη **Γ2/С2**, πολύ καλή **Γ1/С1**, καλή **В2** και μέτρια **В1**) αποδεικνύεται, ως εξής:

(α) Άριστη γνώση (Γ2/С2) :

- Κρατικό πιστοποιητικό γλωσσομάθειας επιπέδου Γ2 του ν.2740/1999, όπως αντικαταστάθηκε με την παρ.19 του άρθρου 13 του ν.3149/2003).
- СЕРТИФИКАТ – РУССКИЙ ЯЗЫК КАК ИНОСТРАННЫЙ ЧЕТВЁРТЫЙ СЕРТИФИКАЦИОННЫЙ УРОВЕНЬ του Φιλολογικού Τμήματος του Κρατικού Πανεπιστημίου της Μόσχας «М.В. Ломоносов», με φορέα χορήγησης στην Ελλάδα το Ρωσικό Επιστημονικό και Πολιτιστικό Κέντρο της Πρεσβείας της Ρωσίας στην Ελλάδα.
- РУССКИЙ ЯЗЫК - ДИПЛОМ «ПУШКИН (ΙΝΣΤΙΤΟΥΤΟ ΠΟΥΣΚΙΝ ΑΘΗΝΩΝ).

(β) Πολύ καλή γνώση (Γ1/С1) :

- (Κρατικό Πιστοποιητικό Γλωσσομάθειας επιπέδου Γ1 του ν. 2740/1999, όπως αντικαταστάθηκε με την παρ.19 του άρθρου 13 του ν.3149/2003).
- СЕРТИФИКАТ – РУССКИЙ ЯЗЫК КАК ИНОСТРАННЫЙ ТРЕТИЙ СЕРТИФИКАЦИОННЫЙ УРОВЕНЬ του Φιλολογικού Τμήματος του Κρατικού Πανεπιστημίου της Μόσχας «М.В. Ломоносов», με φορέα χορήγησης στην Ελλάδα το Ρωσικό Επιστημονικό και Πολιτιστικό Κέντρο της Πρεσβείας της Ρωσίας στην Ελλάδα.
- РУССКИЙ ЯЗЫК – ПОСТПРОГОВЫЙ УРОВЕНЬ (ΙΝΣΤΙΤΟΥΤΟ ΠΟΥΣΚΙΝ ΑΘΗΝΩΝ).

(γ) Καλή γνώση (В2) :

- (Κρατικό Πιστοποιητικό Γλωσσομάθειας επιπέδου В2 του ν.2740/1999, όπως αντικαταστάθηκε με την παρ.19 του άρθρου 13 του ν.3149/2003).
- СЕРТИФИКАТ – РУССКИЙ ЯЗЫК КАК ИНОСТРАННЫЙ ВТОРОЙ СЕРТИФИКАЦИОННЫЙ УРОВЕНЬ του Φιλολογικού Τμήματος του Κρατικού Πανεπιστημίου της Μόσχας «М.В. Ломоносов», με φορέα χορήγησης στην Ελλάδα το Ρωσικό Επιστημονικό και Πολιτιστικό Κέντρο της Πρεσβείας της Ρωσίας στην Ελλάδα.
- РУССКИЙ ЯЗЫК – ПРОГОВЫЙ УРОВЕНЬ (ΙΝΣΤΙΤΟΥΤΟ ΠΟΥΣΚΙΝ ΑΘΗΝΩΝ).

(δ) Μέτρια γνώση (В1) :

- (Κρατικό Πιστοποιητικό Γλωσσομάθειας επιπέδου В1 του ν.2740/1999, όπως αντικαταστάθηκε με την παρ. 19 του άρθρου 13 του ν.3149/2003).
- СЕРТИФИКАТ – РУССКИЙ ЯЗЫК КАК ИНОСТРАННЫЙ ПЕРВЫЙ СЕРТИФИКАЦИОННЫЙ УРОВЕНЬ του Φιλολογικού Τμήματος του Κρατικού Πανεπιστημίου της Μόσχας «М.В. Ломоносов», με φορέα χορήγησης στην Ελλάδα το Ρωσικό Επιστημονικό και Πολιτιστικό Κέντρο της Πρεσβείας της Ρωσίας στην Ελλάδα.
- РУССКИЙ ЯЗЫК – ЭЛЕМЕНТАРНЫЙ УРОВЕНЬ (ΙΝΣΤΙΤΟΥΤΟ ΠΟΥΣΚΙΝ ΑΘΗΝΩΝ).

Όλοι οι τίτλοι σπουδών ξένης γλώσσας πρέπει να συνοδεύονται από επίσημη μετάφρασή τους στην ελληνική γλώσσα

Επίσης:

α) Η άριστη γνώση της ξένης γλώσσας αποδεικνύεται και με τους εξής τρόπους:

- (i) Με Πτυχίο Ξένης Γλώσσας και Φιλολογίας ή Πτυχίο Ξένων Γλωσσών Μετάφρασης και Διερμηνείας ΑΕΙ της ημεδαπής ή αντίστοιχο και ισότιμο σχολών της αλλοδαπής,
- (ii) Με Πτυχίο, προπτυχιακό ή μεταπτυχιακό δίπλωμα ή διδακτορικό δίπλωμα οποιουδήποτε αναγνωρισμένου ιδρύματος τριτοβάθμιας εκπαίδευσης της αλλοδαπής,
- (iii) Με Κρατικό Πιστοποιητικό Γλωσσομάθειας επιπέδου Γ2 ,
- (iv) Με Απολυτήριο τίτλο ισότιμο των ελληνικών σχολείων Δευτεροβάθμιας Εκπαίδευσης, εφόσον έχει αποκτηθεί μετά από κανονική φοίτηση τουλάχιστον έξι ετών στην αλλοδαπή.

β) Η καλή γνώση της ξένης γλώσσας αποδεικνύεται και με απολυτήριο ή πτυχίο σχολείου της αλλοδαπής δευτεροβάθμιας ή μεταδευτεροβάθμιας εκπαίδευσης τριετούς τουλάχιστον φοίτησης.

Οι υπό στοιχείο α(iv) και β τίτλοι σπουδών της αλλοδαπής πρέπει να συνοδεύονται επιπλέον και από βεβαίωση για το επίπεδο της εκπαιδευτικής βαθμίδας στην οποία ανήκουν, η οποία χορηγείται από τον Ο.Ε.Ε.Κ. ή από την αρμόδια Διεύθυνση του Υπουργείου Εθνικής Παιδείας και Θρησκευμάτων. Διευκρινίζεται ότι η εν λόγω βεβαίωση χορηγείται από τον Ο.Ε.Ε.Κ μόνο μετά την έκδοση της αντίστοιχης ατομικής διοικητικής πράξης ισοτιμίας.

Ο τρόπος επικύρωσης των αντιγράφων ορίζεται στη σχετική ενότητα του Κεφαλαίου Γ' της προκήρυξης.

Σημείωση:

α) Δεν απαιτείται η απόδειξη της γνώσης της ξένης γλώσσας εάν οι επικαλούμενοι τίτλοι σπουδών έχουν αποκτηθεί στο εξωτερικό, όπου τα μαθήματα διδάσκονται στην ίδια γλώσσα.

β) Είναι αυτονόητο ότι τίτλοι σπουδών γνώσης ξένης γλώσσας υπερκείμενου επιπέδου αποδεικνύουν και τη γνώση κατώτερου (ζητούμενου) επιπέδου της ξένης γλώσσας.

ΠΑΡΑΡΤΗΜΑ ΙΙ

Δικαιολογητικά – πιστοποιητικά τα οποία πρέπει να υποβάλει ο υποψήφιος μαζί με το έντυπο αίτησης – υπεύθυνης δήλωσης προκειμένου να αποδείξει τα προσόντα που επικαλείται.

Ειδικότερα, με την αίτησή **πρέπει** να υποβληθούν:

Φωτοαντίγραφο: των δύο όψεων του ατομικού δελτίου ταυτότητας ή της σχετικής προσωρινής βεβαίωσης της αρμόδιας αρχής ή των κρίσιμων σελίδων του διαβατηρίου.

Επίσης, υποβάλλονται όσα από τα ακόλουθα δικαιολογητικά επικαλείται με την αίτησή του, σε **πρωτότυπο ή αντίγραφο επικυρωμένο**, σύμφωνα με τα οριζόμενα στο τέλος του παρόντος κεφαλαίου:

1. Τίτλο σπουδών (για υποψήφιο που συμμετέχει στις **κατηγορίες ΠΕ, ΤΕ και ΔΕ**), στον οποίο να αναγράφεται ο ακριβής βαθμός, η ημερομηνία και το έτος κτήσης του.

2. Ειδικές διευκρινίσεις για δικαιολογητικά που αφορούν τίτλους σπουδών

1) Για **τίτλους Πανεπιστημιακής Εκπαίδευσης:** όπου στην ανακοίνωση [βλ. *Τίτλος σπουδών και λοιπά απαιτούμενα (τυπικά & τυχόν πρόσθετα) προσόντα*] ορίζεται ως απαιτούμενο προσόν πτυχίο ή δίπλωμα Α.Ε.Ι. ή Ελληνικού Ανοικτού Πανεπιστημίου (Ε.Α.Π.) Α.Ε.Ι. ή Προγραμμάτων Σπουδών Επιλογής (Π.Σ.Ε.) Α.Ε.Ι. της ημεδαπής «**αντίστοιχης ειδικότητας ή ταυτόσημο κατά περιεχόμενο ειδικότητας**» με το ζητούμενο από την ανακοίνωση, οι υποψήφιοι οι οποίοι **δεν διαθέτουν** τίτλο που αναφέρεται ρητά (με την ονομασία του) στην ανακοίνωση, καλύπτεται δε από τους παραπάνω όρους (αντιστοιχία ή ταυτοσημία), υποχρεούνται να προσκομίσουν **συγχρόνως** βεβαίωση του αρμοδίου οργάνου του Α.Ε.Ι. ή Ελληνικού Ανοικτού Πανεπιστημίου (Ε.Α.Π.) Α.Ε.Ι. ή Προγραμμάτων Σπουδών Επιλογής (Π.Σ.Ε.) Α.Ε.Ι., στο οποίο ανήκει το Τμήμα που χορήγησε το εν λόγω πτυχίο ή δίπλωμα, περί του ότι ο τίτλος αυτός στηρίζεται σε σπουδές που καλύπτουν με πλήρη επάρκεια το γνωστικό αντικείμενο του πτυχίου που ζητείται από την ανακοίνωση. Σε περίπτωση που δεν προσκομισθεί η βεβαίωση αυτή, ο επικαλούμενος τίτλος δεν λαμβάνεται υπόψη.

2) Οι υποψήφιοι που κατέχουν **τίτλους σπουδών στους οποίους δεν αναγράφεται η κατεύθυνση ή ειδικευση αυτών**, όπως αυτή ενδέχεται να ζητείται από την ανακοίνωση, πρέπει να προσκομίσουν πιστοποιητικό ή βεβαίωση του τμήματος που χορήγησε τον τίτλο σπουδών τους, από την οποία να προκύπτει ότι παρακολούθησαν τα μαθήματα κύκλου σπουδών της κατεύθυνσης ή ειδικευσης που ζητείται από την ανακοίνωση.

Εάν ο τίτλος έχει αποκτηθεί στην **αλλοδαπή** απαιτείται:

α) Για τίτλους **Πανεπιστημιακής και Τεχνολογικής Εκπαίδευσης:** Πράξη αναγνώρισης από το **ΔΙ.Κ.Α.Τ.Σ.Α.** ή το **Ι.Τ.Ε.** αντίστοιχα, για την ισοτιμία, αντιστοιχία του τίτλου και αντιστοιχία της βαθμολογικής κλίμακας αυτού με τη βαθμολογική κλίμακα των ημεδαπών τίτλων ή πιστοποιητικό αναγνώρισης από τον Διεπιστημονικό Οργανισμό Αναγνώρισης Τίτλων Ακαδημαϊκών και Πληροφόρησης (**Δ.Ο.Α.Τ.Α.Π.**) περί ισοτιμίας και αντιστοιχίας καθώς και αντιστοιχία της βαθμολογικής κλίμακας αυτών με τη βαθμολογική κλίμακα των ημεδαπών τίτλων ή πράξη αναγνώρισης Επαγγελματικής Ισοτιμίας από το Συμβούλιο Αναγνώρισεως Επαγγελματικής Ισοτιμίας Τίτλων Τριτοβάθμιας Εκπαίδευσης, εφόσον στη δεύτερη αυτή περίπτωση οι απαιτούμενοι βάσει της ανακοίνωσης τίτλοι σπουδών εμπίπτουν στα νομοθετικώς ρυθμιζόμενα επαγγέλματα αρμοδιότητας του «Σ.Α.Ε.Ι.», σύμφωνα με τα άρθρα 10 παρ. 2 έως 12 και 11 του Π.Δ. 165/2000 (άρθρο 8 οδηγίας 89/48 του Συμβουλίου της Ε.Ε.). Σε περίπτωση που από την πράξη ή το πιστοποιητικό αναγνώρισης δεν προκύπτει το γνωστικό αντικείμενο, απαιτείται βεβαίωση από το Εκπαιδευτικό Ίδρυμα που χορήγησε τον τίτλο, η οποία να καθορίζει το γνωστικό αντικείμενο, καθώς και επίσημη μετάφρασή της.

Οι υποψήφιοι που είναι κάτοχοι πτυχίων ή διπλωμάτων τριτοβάθμιας εκπαίδευσης που έχουν αποκτηθεί σε κράτη μέλη της Ευρωπαϊκής Ένωσης, στους οποίους έχει χορηγηθεί πράξη αναγνώρισης επαγγελματικής ισοτιμίας από το Σ.Α.Ε.Ι. [άρθρο 10 του Π.Δ. 165/2000 (ΦΕΚ 149Α') όπως ισχύει κάθε φορά] και κάτοχοι τίτλων μεταδευτεροβάθμιας εκπαίδευσης που έχουν αποκτηθεί σε κράτη μέλη της Ευρωπαϊκής Ένωσης, στους οποίους έχει χορηγηθεί το δικαίωμα άσκησης νομοθετικά κατοχυρωμένου επαγγέλματος σύμφωνα με σχετική απόφαση αναγνώρισης επαγγελματικής εκπαίδευσης που χορηγείται από το Συμβούλιο Επαγγελματικής Αναγνώρισης Τίτλων Εκπαίδευσης και Κατάρτισης (Σ.Ε.Α.Τ.Ε.Κ.) των άρθρων 13 και 14 του Π.Δ.231/1998 (ΦΕΚ 178 Α), **εξαιρούνται** από την υποχρέωση προσκόμισης πράξης αναγνώρισης για την ισοτιμία και την αντιστοιχία του τίτλου.

Στις περιπτώσεις που δεν υφίσταται στους αλλοδαπούς τίτλους αντιστοιχία βαθμολογικής ή αξιολογικής κλίμακας με τη βαθμολογική ή αξιολογική κλίμακα τίτλων της ημεδαπής ο σχετικός τίτλος χαρακτηρίζεται ως **αδιαβάθμητος**. Στην περίπτωση αυτή ο υποψήφιος συμπληρώνει στη **στήλη β.** της Ενότητας Γ. του

ΕΝΤΥΠΟΥ ΑΣΕΠ ΣΜΕ.1, που αφορά στη δεκαδική μορφή του βαθμού τίτλου σπουδών (**πεδίο ακέραιος**), το ελάχιστο της βαθμολογικής κλίμακας Τριτοβάθμιας Εκπαίδευσης ημεδαπής, δηλαδή «5».

3. Μεταπτυχιακό ή διδακτορικό δίπλωμα (συνοδευόμενο από βεβαίωση του οικείου Εκπαιδευτικού Ιδρύματος που να καθορίζει το γνωστικό αντικείμενο αυτού, **μόνο** εάν αυτό δεν προκύπτει σαφώς από τον προσκομιζόμενο τίτλο).

Αν ο μεταπτυχιακός / διδακτορικός τίτλος έχει αποκτηθεί στην **αλλοδαπή** απαιτείται **μόνο** Πράξη Αναγνώρισης του τίτλου από το ΔΙΚΑΤΣΑ ή Πιστοποιητικό Αναγνώρισης από το Διεπιστημονικό Οργανισμό Αναγνώρισης Τίτλων Ακαδημαϊκών και Πληροφόρησης (Δ.Ο.Α.Τ.Α.Π.) περί ισοτιμίας που να έχει εκδοθεί μέχρι την τελευταία ημέρα της προθεσμίας υποβολής των αρχικών αιτήσεων και σε περίπτωση που από την πράξη αναγνώρισης δεν προκύπτει το γνωστικό αντικείμενο, απαιτείται βεβαίωση από το Πανεπιστήμιο που χορήγησε τον τίτλο η οποία να καθορίζει το γνωστικό αντικείμενο, καθώς και επίσημη μετάφρασή της.

Στις περιπτώσεις που η ισοτιμία ή ισοτιμία και αντιστοιχία του πτυχίου αλλοδαπής αναγνωρίζεται μόνον εφόσον ο κάτοχος του πτυχίου είναι και κάτοχος μεταπτυχιακού διπλώματος, δεν αναγνωρίζεται ισοτιμία του μεταπτυχιακού διπλώματος, και επομένως δεν λογίζεται ως μεταπτυχιακός τίτλος.

Στην περίπτωση που ο μεταπτυχιακός τίτλος συμπληρώνει ή ενσωματώνεται στο βασικό, δεν λογίζεται ως μεταπτυχιακός τίτλος.

4. Ο υποψήφιος χωρίς ελληνική ιθαγένεια που **δεν είναι πολίτης** Κράτους – Μέλους της Ευρωπαϊκής Ένωσης, προκειμένου να αποδείξει την ιδιότητα του **μόνιμου κατοίκου**, οφείλει να προσκομίσει **βεβαίωση μόνιμης κατοικίας**, πρόσφατης έκδοσης, από τον οικείο Δήμο ή Κοινότητα. Την ίδια βεβαίωση προσκομίζουν και οι «μόνιμοι κάτοικοι όλων των Νομών της Χώρας», όπως αυτοί ορίζονται στην Ενότητα Ε., Πεδίο β. του πρώτου κεφαλαίου.

5. Πιστοποιητικά απόδειξης εμπειρίας τα οποία κατά περίπτωση είναι:

Για τους **μισθωτούς** και τους **ελεύθερους επαγγελματίες**, όταν **ζητείται εξειδικευμένη εμπειρία απαιτείται:**

- Για τους **μισθωτούς**, χωριστή από την αίτηση, υπεύθυνη δήλωση του υποψηφίου κατά το άρθρο 8 του ν.1599/1986 στην οποία να δηλώνονται ο εργοδότης, το είδος και η χρονική διάρκεια της εξειδικευμένης εμπειρίας, η οποία θα συνοδεύεται από βεβαίωση του εργοδότη, από την οποία να προκύπτουν το είδος και η χρονική διάρκεια της εξειδικευμένης εμπειρίας. Βεβαίωση του οικείου ασφαλιστικού φορέα από την οποία να προκύπτει η διάρκεια της ασφάλισης.

Οι μισθωτοί του δημόσιου τομέα μπορούν, εναλλακτικά, αντί της υπεύθυνης δήλωσης να προσκομίσουν βεβαίωση του οικείου φορέα του δημόσιου τομέα από την οποία να προκύπτουν το είδος και η χρονική διάρκεια της εξειδικευμένης εμπειρίας.

- Για τους **ελεύθερους επαγγελματίες**, χωριστή από την αίτηση, υπεύθυνη δήλωση κατά το άρθρο 8 του ν.1599/1986, για το είδος και τη χρονική διάρκεια της εξειδικευμένης εμπειρίας και μία τουλάχιστον σχετική σύμβαση ή δελτία παροχής υπηρεσιών, που καλύπτουν ενδεικτικώς τη διάρκεια και το είδος της εξειδικευμένης εμπειρίας. Βεβαίωση του οικείου ασφαλιστικού φορέα στην οποία να αναγράφεται η διάρκεια της ασφάλισης.

ΕΠΙΣΗΜΑΝΣΗ ΓΙΑ ΤΟΥΣ ΑΠΑΣΧΟΛΟΥΜΕΝΟΥΣ ΣΤΟ ΔΗΜΟΣΙΟ ΤΟΜΕΑ:

Ως φορείς του Δημοσίου νοούνται: Οι Υπηρεσίες του Δημοσίου, τα Ν.Π.Δ.Δ., τα Ν.Π.Ι.Δ. του δημόσιου τομέα, οι Ο.Τ.Α. πρώτου και δεύτερου βαθμού καθώς και τα νομικά πρόσωπα των Ο.Τ.Α., όπως ορίζονται στο άρθρο 1 του Ν.3812/2009 (όπως ισχύει).

Ως εργασία που έχει διανυθεί στο Δημόσιο Τομέα, θεωρείται επίσης:

- Η απασχόληση κατά τη διάρκεια της Στρατιωτικής Θητείας.
- Η συμμετοχή σε προγράμματα απόκτησης εργασιακής εμπειρίας (STAGE) του ΟΑΕΔ.
- Η απασχόληση με Σύμβαση Μίσθωσης Έργου σε φορείς του Δημοσίου.

Όταν η εμπειρία έχει αποκτηθεί στην αλλοδαπή:

Για εμπειρία η οποία έχει αποκτηθεί στην αλλοδαπή **επιπλέον** των λοιπών δικαιολογητικών που απαιτούνται από τις ανωτέρω, κατά περίπτωση, παραγράφους ο υποψήφιος προσκομίζει:

(1) Όταν κατά το ισχύον νομικό καθεστώς του κράτους η ασφάλιση των εργαζομένων για συγκεκριμένο επάγγελμα ή συγκεκριμένη σχέση εργασίας είναι υποχρεωτική:

- Βεβαίωση του εργοδότη στον οποίο απασχολήθηκε, στην οποία να αναφέρεται ο χρόνος και το είδος της απασχόλησης του ενδιαφερομένου **και**

- Βεβαίωση του οικείου ασφαλιστικού οργανισμού, είτε πρόκειται για αμιγώς κρατική ή αμιγώς ιδιωτική ή μικτή ασφάλιση.

(2) Όταν κατά το ισχύον νομικό καθεστώς του κράτους η ασφάλιση των εργαζομένων για συγκεκριμένο επάγγελμα ή συγκεκριμένη σχέση εργασίας είναι μη υποχρεωτική:

- Βεβαίωση του εργοδότη στον οποίο απασχολήθηκε, στην οποία να αναφέρεται ο χρόνος και το είδος της απασχόλησης του ενδιαφερομένου.
- Υπεύθυνη δήλωση του ιδίου κατά το άρθρο 8 του ν.1599/1986 στην οποία να αναγράφονται επακριβώς ο χρόνος απασχόλησης και το είδος της εμπειρίας του, τα στοιχεία του εργοδότη, φυσικού προσώπου ή της επωνυμίας της επιχείρησης αν πρόκειται περί νομικού προσώπου **και**
- Βεβαίωση της αρμόδιας αρχής του κράτους στο οποίο απασχολήθηκε ότι η ασφάλιση για το συγκεκριμένο επάγγελμα ή τη συγκεκριμένη σχέση εργασίας δεν είναι υποχρεωτική, κατά τη νομοθεσία του κράτους τούτου.

(3) Όταν ο χρόνος εμπειρίας έχει διανυθεί σε υπηρεσίες δημόσιου χαρακτήρα της αλλοδαπής, μπορεί να αποδεικνύεται και με βεβαίωση του αντίστοιχου δημόσιου φορέα.

Τα δικαιολογητικά του υποψηφίου, ο οποίος επικαλείται εμπειρία που αποκτήθηκε στο εξωτερικό, θα πρέπει να συνοδεύονται εκτός από τα **πρωτότυπα ή επικυρωμένα** αντίγραφα των πρωτοτύπων **και** από **επίσημη μετάφρασή** τους στην ελληνική γλώσσα (για τον τρόπο επικύρωσης, βλέπε στο τέλος του παραρτήματος **ΕΠΙΚΥΡΩΣΗ ΤΙΤΛΩΝ, ΠΙΣΤΟΠΟΙΗΤΙΚΩΝ ΚΑΙ ΒΕΒΑΙΩΣΕΩΝ**).

(4) Έρευνα ή συμμετοχή σε ερευνητικά κέντρα ή προγράμματα

Η έρευνα ή η συμμετοχή σε ερευνητικά κέντρα ή προγράμματα μπορεί να ληφθεί ως χρόνος εμπειρίας υπό την απαραίτητη προϋπόθεση ότι ο υποψήφιος προσκομίζει:

- (α) Βεβαίωση του διοικητικού υπευθύνου (του Γραμματέα ή Προέδρου της Επιτροπής Ερευνών) στην οποία θα αναφέρονται, για κάθε ερευνητικό πρόγραμμα ή έργο, ο τίτλος και η διάρκειά του, ο χρόνος συμμετοχής του υποψηφίου, η συμβατική σχέση με την οποία συνδεόταν ο υποψήφιος με το φορέα και ο επιστημονικός υπεύθυνος **και**
- (β) Βεβαίωση του επιστημονικού υπευθύνου στην οποία θα αναφέρονται, για κάθε ερευνητικό πρόγραμμα, το αντικείμενο της έρευνας, ο χρόνος συμμετοχής του υποψηφίου και η ιδιαίτερη συμβολή του στην εκπόνηση ή ολοκλήρωση του έργου.

Είναι αυτονόητο ότι τα ανωτέρω ισχύουν εφόσον ο υποψήφιος κατά τη διάρκεια της συμμετοχής του κατείχε τον απαιτούμενο από την ανακοίνωση βασικό τίτλο σπουδών ή άδεια άσκησης επαγγέλματος ή άλλη επαγγελματική άδεια, όπου αυτή απαιτείται.

ΕΠΙΚΥΡΩΣΗ ΤΙΤΛΩΝ, ΠΙΣΤΟΠΟΙΗΤΙΚΩΝ ΚΑΙ ΒΕΒΑΙΩΣΕΩΝ

Της αλλοδαπής

Τίτλοι, πιστοποιητικά και βεβαιώσεις της αλλοδαπής που απαιτούνται από την ανακοίνωση πρέπει να είναι **επικυρωμένοι και επίσημα μεταφρασμένοι** στην ελληνική γλώσσα.

Οι ανωτέρω τίτλοι υποβάλλονται σε πρωτότυπο ή σε ακριβές αντίγραφο του πρωτοτύπου ή σε αντίγραφο του ακριβούς αντιγράφου της αρχής που εξέδωσε το πρωτότυπο (όχι σε αντίγραφο το οποίο δεν έχει επικυρωθεί από την αρχή που εξέδωσε το πρωτότυπο). Οι ως άνω τίτλοι, πιστοποιητικά και βεβαιώσεις, όταν προσκομίζονται σε φωτοτυπία μη επικυρωμένα από την αρχή που τους εξέδωσε, επικυρώνονται μόνο από δικηγόρο. Ακριβή αντίγραφα από αντίγραφα ιδιωτικών εγγράφων ή εγγράφων που έχουν εκδοθεί από αλλοδαπές αρχές, τα οποία έχουν επικυρωθεί από δικηγόρο ή δημόσια αρχή, επικυρώνονται από όλες τις διοικητικές αρχές και τα Κέντρα Εξυπηρέτησης Πολιτών (ΚΕΠ). Η επίσημη μετάφρασή τους γίνεται από αρμόδια κατά νόμο αρχή του Υπουργείου Εξωτερικών ή την Πρεσβεία ή το Προξενείο της ξένης χώρας στην Ελλάδα ή από δικηγόρο ή από άμισθο ερμηνέα διορισμένο βάσει του Ν.148/26-12-1913/1-2-1914.

Σημειώνεται ότι σύμφωνα με τη νομολογία του Συμβουλίου της Επικρατείας, προκειμένου περί τίτλων σπουδών με τους οποίους αποδεικνύεται η γνώση της ξένης γλώσσας, τίτλοι που προσκομίζονται σε απλά φωτοαντίγραφα γίνονται δεκτοί, υπό την προϋπόθεση ότι προσκομίζονται επικυρωμένες μεταφράσεις αυτών, στις οποίες γίνεται μνεία ότι στους νόμιμους μεταφραστές είχαν προσκομισθεί τα πρωτότυπα ή επικυρωμένα αντίγραφα των τίτλων. Εάν όμως προσκομίζονται τα πρωτότυπα των τίτλων ή επικυρωμένα αντίγραφα αυτών, αρκεί η προσκόμιση απλού φωτοαντιγράφου της μεταφράσεως αυτών, η ακρίβεια του περιεχομένου της οποίας επικυρώνεται με υπεύθυνη δήλωση του υποψηφίου, κατά το άρθρο 8 του Ν.1599/1986.

Της ημεδαπής

α) **Δημόσια έγγραφα ημεδαπής** (δηλαδή έγγραφα που έχουν εκδοθεί στο πλαίσιο της Εθνικής έννομης τάξης, προερχόμενα από ημεδαπές διοικητικές αρχές ή τις Υπηρεσίες της Ελληνικής Αστυνομίας, όπως τίτλοι σπουδών – άδειες – πιστοποιητικά – βεβαιώσεις κ.λπ.), υποβάλλονται σε πρωτότυπο ή σε ακριβές αντίγραφο του πρωτοτύπου ή σε αντίγραφο του ακριβούς αντιγράφου της αρχής που εξέδωσε το πρωτότυπο (όχι σε αντίγραφο το οποίο δεν έχει επικυρωθεί από την αρχή που εξέδωσε το πρωτότυπο). Η επικύρωση γίνεται από οποιαδήποτε διοικητική αρχή ή Κέντρο Εξυπηρέτησης Πολιτών (ΚΕΠ) ή τις Υπηρεσίες της Ελληνικής Αστυνομίας ή δικηγόρο ή συμβολαιογράφο.

Ο υποψήφιος μπορεί επίσης να υποβάλει αντίγραφα δημοσίων εγγράφων που ζητούνται με την ανακοίνωση, συνοδευόμενα όμως απαραίτητως με υπεύθυνη δήλωση κατά το άρθρο 8 του Ν.1599/1986, στην οποία ο ενδιαφερόμενος βεβαιώνει ότι τα αντίγραφα που επισυνάπτει αποτελούν γνήσια αντίγραφα εκ των πρωτοτύπων που έχει στα χέρια του.

Τα επικυρωμένα κατά τα ανωτέρω αντίγραφα εγγράφων που εξέδωσε διοικητική αρχή, καθώς και τα απλά αντίγραφα εγγράφων που εξέδωσε διοικητική αρχή που συνοδεύονται από την κατά την παρ. 5 του άρθρου 3 του Ν.2690/1999 και του άρθρου 8 του Ν.1599/1986 υπεύθυνη δήλωση, στην οποία ο ενδιαφερόμενος βεβαιώνει την ακρίβεια των στοιχείων, γίνονται υποχρεωτικά αποδεκτά από τη Διοίκηση, όπως τα πρωτότυπα.

Σύμφωνα με την υπ' αριθ. ΔΙΣΚΠΟ/Φ.15/27928/13.10.2008 Κοινή Απόφαση των Υπουργών Εσωτερικών και Εθνικής Παιδείας και Θρησκευμάτων, τα αντίγραφα των τίτλων σπουδών που απονέμονται απ' όλες τις βαθμίδες εκπαίδευσης ιδιωτικών φορέων, μετά την επικύρωσή τους από τις οικείες Περιφερειακές Διευθύνσεις Πρωτοβάθμιας και Δευτεροβάθμιας Εκπαίδευσης του ΥΠ.Ε.Π.Θ., επικυρώνονται από όλες τις διοικητικές αρχές και τα Κ.Ε.Π., χωρίς να απαιτείται προσθέτως η επικύρωσή τους από δικηγόρο.

β) **Ιδιωτικά έγγραφα ημεδαπής** (δηλαδή έγγραφα που δεν εκδίδονται από δημόσιες αρχές της ημεδαπής, όπως αποδείξεις παροχής υπηρεσιών, βεβαιώσεις ιδιωτών εργοδοτών κ.λπ.) υποβάλλονται σε πρωτότυπα ή σε αντίγραφα συνοδευόμενα με υπεύθυνη δήλωση κατά το άρθρο 8 του Ν.1599/1986, στην οποία ο ενδιαφερόμενος βεβαιώνει ότι τα αντίγραφα που επισυνάπτει αποτελούν γνήσια αντίγραφα εκ των πρωτοτύπων που έχει στα χέρια του.

ΠΑΡΑΡΤΗΜΑ ΙΙΙ

Μεθοδολογία και έντυπα υλοποίησης της «διαδικασίας αξιολόγησης και επιλογής»

Η διαδικασία αξιολόγησης και επιλογής περιλαμβάνει τις παρακάτω φάσεις:

- α) Έλεγχος της πληρότητας των αιτήσεων υποψηφιότητας και των δικαιολογητικών και έλεγχος των προσόντων των ενδιαφερόμενων, βάσει των στοιχείων που παρέχουν αυτοί στην αίτηση υποψηφιότητας και των δικαιολογητικών που υποχρεωτικά την συνοδεύουν.
- β) Αποκλεισμός από την περαιτέρω διαδικασία αξιολόγησης, των ενδιαφερόμενων που δεν εξασφαλίζουν τα ελάχιστα απαραίτητα προσόντα, σύμφωνα με την Προκήρυξη.
Η Επιτροπή μπορεί, κατά την κρίση της, να ζητήσει γραπτές διευκρινήσεις ή/και προσκόμιση αποδεικτικών στοιχείων, χωρίς να αντιστρατεύεται η αρχή της ίσης μεταχείρισης των υποψηφίων.
- γ) Αξιολόγηση των υποψηφίων και βαθμολόγηση των απαραίτητων και επιθυμητών προσόντων, με βάση τα δικαιολογητικά που έχουν υποβάλλει οι υποψήφιοι.
- δ) Κατάρτιση κατάστασης των ενδιαφερόμενων που πληρούν τους όρους συμμετοχής στην Προκήρυξη και κατά συνέπεια γίνονται αποδεκτοί στην διαδικασία επιλογής, κατά ειδικότητα και φθίνουσα σειρά βαθμολογίας.
- ε) Επιλογή των επικρατέστερων, σε αριθμό τετραπλάσιο του προβλεπόμενου στην Προκήρυξη αριθμού κατά ειδικότητα, προκειμένου να συνεχίσουν τη διαδικασία αξιολόγησης δηλ. την προσωπική συνέντευξη.
- στ) Διαδικασία προσωπικής συνέντευξης.
- ζ) Κατάρτιση κατάστασης των ενδιαφερόμενων κατά ειδικότητα και φθίνουσα σειρά βαθμολογίας, παίρνοντας υπόψη και την βαθμολόγηση της προσωπικής συνέντευξης.
- η) Επιλογή των επικρατέστερων, σε αριθμό διπλάσιο του προβλεπόμενου στην Προκήρυξη αριθμού κατά ειδικότητα.
- θ) Υποβολή εισήγησης, από την Επιτροπή Συμβάσεων Έργου προς το Δ.Σ. της Εταιρείας, με πίνακα φθίνουσας σειράς βαθμολόγησης και πλήρη τεκμηρίωση του συνόλου της διαδικασίας, από την έναρξη της αξιολόγησης μέχρι και την τελική εισήγηση προς το Δ.Σ.
- ι) Λήψη αιτιολογημένης απόφασης από το Δ.Σ. της Εταιρείας
Κατά τη λήψη αιτιολογημένης απόφασης από το Δ.Σ. μπορεί να λαμβάνονται υπόψη και ειδικά κριτήρια π.χ. δυνατότητα ανταπόκρισης των υποψηφίων στις επιχειρηματικές ανάγκες της Εταιρείας, προοπτική βιώσιμης συνεργασίας, εντοπιότητα των υποψηφίων για την εξασφάλιση της αρτιότερης παροχής των υπηρεσιών τους, λαμβάνοντας υπόψη τον τόπο υλοποίησης του τοπικού προγράμματος και τη σύνδεση των παρεχόμενων υπηρεσιών με τις ιδιαιτερότητές του.
- ια) Γραπτή ενημέρωση των υποψηφίων για τα αποτελέσματα της τελικής απόφασης του Δ.Σ. της Εταιρείας.
- ιβ) Υπογραφή σύμβασης.

Κάθε μία από τις παραπάνω φάσεις, υλοποιείται με συγκεκριμένη μεθοδολογία και έντυπα, όπως παρακάτω :

α. Έλεγχος πληρότητας των αιτήσεων υποψηφιότητας, των δικαιολογητικών και των προσόντων – Αποκλεισμός – Αξιολόγηση υποψηφίων που πληρούν τις προϋποθέσεις συμμετοχής

Ο Φάκελος Συμμετοχής κάθε ενδιαφερόμενου πρέπει να περιλαμβάνει απαραίτητα και με ποινή αποκλεισμού, τα παρακάτω:

A/A	Δικαιολογητικά	Διατίθεται
1.	Αίτηση υποψηφιότητας, με την οποία θα δηλώνει την πρόθεσή του για συμμετοχή στην Πρόσκληση Εκδήλωσης Ενδιαφέροντος	
2.	Φωτοτυπία της αστυνομικής ταυτότητας	
3.	Πιστοποιητικό Ελληνομάθειας (μόνο για υποψήφιο χωρίς ελληνική ιθαγένεια)	
4.	Φωτοαντίγραφο του βασικού τίτλου σπουδών	
5.	Φωτοαντίγραφο μεταπτυχιακού τίτλου σπουδών και άλλων τίτλων, εφόσον υπάρχουν	
6.	Πιστοποιητικά γλωσσομάθειας, όπως ακριβώς ορίζονται στο σχετικό παράρτημα Ι	
7.	Βιογραφικό σημείωμα	
8.	Πίνακα επαγγελματικής εμπειρίας	
9.	Αποδεικτικά εμπειρίας	
10.	Αναγνώριση ισοτιμίας πτυχίου Σχολής του εξωτερικού (εφόσον απαιτείται)	
11.	Υπεύθυνη δήλωση κατά το άρθρο 8 του Ν.1599/1986, ότι ο/η αιτών/ουσα πληρούν όλες τις προϋποθέσεις (α έως ιβ) της σχετικής παραγράφου της πρόσκλησης ενδιαφέροντος	
12.	Υπεύθυνη Δήλωση κάλυψης ή μη των προϋποθέσεων της παραγράφου 9 του άρθρου 39 του ν.4387/2016, την περίοδο υποβολής της αίτησης	
13.	Υπεύθυνη δήλωση κατά το άρθρο 8 του Ν.1599/1986, ότι ο αιτών είναι διαθέσιμος για να συμμετάσχει σε διακρατικές συναντήσεις ή σε συναντήσεις των εταιρικών σχημάτων, για τις ανάγκες υλοποίησης των προγραμμάτων.	

Σε περίπτωση Φακέλου Συμμετοχής

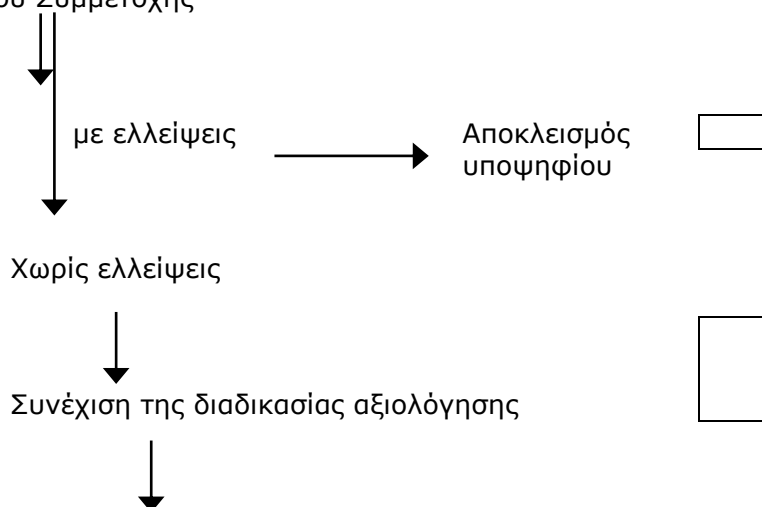

β. Αξιολόγηση των υποψηφίων και βαθμολόγηση, με βάση τα δημοσιοποιημένα κριτήρια

ΟΝΟΜΑΤΕΠΩΝΥΜΟ	
----------------------	--

ΕΙΔΙΚΟΤΗΤΑ ΘΕΣΗ	
----------------------------	--

ΤΙΤΛΟΙ ΣΠΟΥΔΩΝ

A/A	ΤΙΤΛΟΙ ΣΠΟΥΔΩΝ	Βαθμ.	Επιλογή
1	Βασικός τίτλος σπουδών με βαθμό (β): $5 < \beta \leq 6,5$	1	
2	Βασικός τίτλος σπουδών με βαθμό (β): $6,5 < \beta \leq 7$	2	
3	Βασικός τίτλος σπουδών με βαθμό (β): $7 < \beta \leq 8$	3	
4	Βασικός τίτλος σπουδών με βαθμό (β): $8 < \beta \leq 9$	4	
5	Βασικός τίτλος σπουδών με βαθμό (β): $9 < \beta \leq 10$	5	
6	Δεύτερος τίτλος σπουδών	1	
7	Μεταπτυχιακός τίτλος σε άλλο γνωστικό αντικείμενο	1	
8	Διδακτορικό δίπλωμα σε άλλο γνωστικό αντικείμενο	2	
9	Μεταπτυχιακός τίτλος στο γνωστικό αντικείμενο	3	
10	Διδακτορικό δίπλωμα στο γνωστικό αντικείμενο	5	

Max=10

ΞΕΝΗ ΓΛΩΣΣΑ

A/A	ΞΕΝΗ ΓΛΩΣΣΑ	Βαθμ.	Επιλογή
1	Άριστη γνώση της Αγγλικής	6,0	
2	Άριστη γνώση ξένης γλώσσας (Ισπανικά, Γερμανικά, Ιταλικά, Γαλλικά)	2,5	
3	Πολύ καλή γνώση της Αγγλικής	3,0	
4	Πολύ καλή γνώση 2 ^{ης} ξένης γλώσσας (Ισπανικά, Γερμανικά, Ιταλικά, Γαλλικά)	1,5	
5	καλή γνώση της Αγγλικής	1,5	
6	καλή γνώση 2 ^{ης} ξένης γλώσσας (Ισπανικά, Γερμανικά, Ιταλικά, Γαλλικά)	1,0	

Max=10

ΓΕΝΙΚΗ ΕΠΑΓΓΕΛΜΑΤΙΚΗ ΕΜΠΕΙΡΙΑ

A/A	ΓΕΝΙΚΗ ΕΠΑΓΓΕΛΜΑΤΙΚΗ ΕΜΠΕΙΡΙΑ	Βαθμ./μήνα	Μήνες εμπειρίας	Σύνολο
1	XX μήνες	0,0416		

Max=10

ΕΙΔΙΚΗ ΕΠΑΓΓΕΛΜΑΤΙΚΗ ΕΜΠΕΙΡΙΑ

A/A	ΕΙΔΙΚΗ ΕΠΑΓΓΕΛΜΑΤΙΚΗ ΕΜΠΕΙΡΙΑ	Βαθμ./μήνα	Μήνες εμπειρίας	Σύνολο
1	XX μήνες	0,0416		

Max=10

ΕΝΤΥΠΟ ΑΞΙΟΛΟΓΗΣΗΣ ΥΠΟΨΗΦΙΟΥ

ΟΝΟΜΑΤΕΠΩΝΥΜΟ

**ΕΙΔΙΚΟΤΗΤΑ
ΘΕΣΗ**

A/A	ΚΡΙΤΗΡΙΑ ΑΞΙΟΛΟΓΗΣΗΣ	Β Α Θ Μ Ο Λ Ο Γ Ι Α	ΣΥΝΤ. ΒΑΡ.	ΜΕΡΙΚΗ ΒΑΘΜΟΛΟΓΙΑ
1	Τίτλοι σπουδών		15%	
2	Γνώση ξένης/ων γλώσσας/ων		15%	
3	Γενική επαγγελματική εμπειρία		5%	
4	Ειδική επαγγελματική εμπειρία		30%	
	ΤΕΛΙΚΗ ΒΑΘΜΟΛΟΓΙΑ			

ΗΜ/ΝΙΑ :

γ. Πίνακας των υποψηφίων κατά ειδικότητα και φθίνουσα σειρά βαθμολογίας

A/A	Όνοματεπώνυμο	Ειδικότητα	Βαθμολογία
1.			
2.			
3.			
4.			

δ. Διαδικασία προσωπικής συνέντευξης

ΠΡΟΣΩΠΙΚΑ - ΕΠΑΓΓΕΛΜΑΤΙΚΑ ΧΑΡΑΚΤΗΡΙΣΤΙΚΑ

ΟΝΟΜΑΤΕΠΩΝΥΜΟ

**ΕΙΔΙΚΟΤΗΤΑ
ΘΕΣΗ**

A/A	ΠΡΟΣΩΠΙΚΑ – ΕΠΑΓΓΕΛΜΑΤΙΚΑ ΧΑΡΑΚΤΗΡΙΣΤΙΚΑ	Ανώτατο όριο βαθμών	Βαθμοί
1	Ικανότητα επικοινωνίας - έκφρασης και μεταδοτικότητας	2,0	
2	Αντίληψη αντικειμένου εργασίας	2,5	
3	Κρίση, αυτοπεποίθηση και άποψη	3,0	
4	Εν γένει παρουσία και συμπεριφορά	2,5	
ΣΥΝΟΛΟ		10	0,00

ΕΝΤΥΠΟ ΑΞΙΟΛΟΓΗΣΗΣ ΥΠΟΨΗΦΙΟΥ

ΟΝΟΜΑΤΕΠΩΝΥΜΟ

**ΕΙΔΙΚΟΤΗΤΑ
ΘΕΣΗ**

A/A	ΚΡΙΤΗΡΙΑ ΑΞΙΟΛΟΓΗΣΗΣ	Β Α Θ Μ Ο Λ Ο Γ Ι Α	ΣΥΝΤ. ΒΑΡ.	ΜΕΡΙΚΗ ΒΑΘΜΟΛΟΓΙΑ
1	Τίτλοι σπουδών		15%	
2	Γνώση ξένης γλώσσας		15%	
3	Γενική επαγγελματική εμπειρία		5%	
4	Ειδική επαγγελματική εμπειρία		30%	
5	Προσωπικά - επαγγελματικά χαρακτηριστικά		35%	
	ΤΕΛΙΚΗ ΒΑΘΜΟΛΟΓΙΑ			

ΗΜ/ΝΙΑ :

- Πίνακας των υποψηφίων κατά ειδικότητα και φθίνουσα σειρά βαθμολογίας (συμπεριλαμβανομένης της προσωπικής συνέντευξης)

A/A	Όνοματεπώνυμο	Ειδικότητα	Βαθμολογία
1.			
2.			

ΠΑΡΑΡΤΗΜΑ IV

ΕΝΤΥΠΟ ΑΠΟΔΕΙΞΗΣ ΕΜΠΕΙΡΙΑΣ (1)

ΜΙΣΘΩΤΗ ΕΡΓΑΣΙΑ ή ΣΥΜΒΑΣΕΙΣ ΕΡΓΟΥ σε ένα εργοδότη

	ΕΡΓΟΔΟΤΗΣ	ΕΝΑΡΞΗ ημ/μην/έτος	ΛΗΞΗ ημ/μην/έτος	ΜΗΝΕΣ	ΩΡΕΣ ΗΜΕΡΗΣΙΑΣ ΑΠΑΣΧΟΛΗΣΗΣ	ΑΝΤΙΚΕΙΜΕΝΟ ΕΡΓΑΣΙΑΣ	ΕΙΔΟΣ ΑΠΟΔΕΙΚΤΙΚΟΥ*
1							
2							
3							
4							
5							
..							

*σύμβαση ή βεβαίωση εργοδότη

ΣΥΜΒΑΣΕΙΣ ΕΡΓΟΥ ΕΛΕΥΘΕΡΟΥ ΕΠΑΓΓΕΛΜΑΤΙΑ

	ΕΡΓΟΔΟΤΗΣ	ΕΤΟΣ	ΕΝΑΡΞΗ ημ/μην/έτος	ΛΗΞΗ ημ/μην/έτος	ΜΗΝΕΣ	ΠΟΣΟ	ΑΝΤΙΚΕΙΜΕΝΟ ΕΡΓΑΣΙΑΣ	ΕΙΔΟΣ ΑΠΟΔΕΙΚΤΙΚΟΥ**
1								
2								
3								
4								
5								
..								

**Σύμβαση ή τιμολόγιο παροχής υπηρεσιών

Ο ΔΗΛΩΝ

ΕΝΤΥΠΟ ΑΠΟΔΕΙΞΗΣ ΕΞΕΙΔΙΚΕΥΜΕΝΗΣ ΕΜΠΕΙΡΙΑΣ (2)

ΜΙΣΘΩΤΗ ΕΡΓΑΣΙΑ ή ΣΥΜΒΑΣΕΙΣ ΕΡΓΟΥ σε ένα εργοδότη

	ΕΡΓΟΔΟΤΗΣ	ΕΝΑΡΞΗ ημ/μην/έτος	ΛΗΞΗ ημ/μην/έτος	ΜΗΝΕΣ	ΩΡΕΣ ΗΜΕΡΗΣΙΑΣ ΑΠΑΣΧΟΛΗΣΗΣ	ΑΝΤΙΚΕΙΜΕΝΟ ΕΡΓΑΣΙΑΣ	ΕΙΔΟΣ ΑΠΟΔΕΙΚΤΙΚΟΥ*
1							
2							
3							
4							
5							
..							

*σύμβαση ή βεβαίωση εργοδότη

ΣΥΜΒΑΣΕΙΣ ΕΡΓΟΥ ΕΛΕΥΘΕΡΟΥ ΕΠΑΓΓΕΛΜΑΤΙΑ

	ΕΡΓΟΔΟΤΗΣ	ΕΤΟΣ	ΕΝΑΡΞΗ ημ/μην/έτος	ΛΗΞΗ ημ/μην/έτος	ΜΗΝΕΣ	ΠΟΣΟ	ΑΝΤΙΚΕΙΜΕΝΟ ΕΡΓΑΣΙΑΣ	ΕΙΔΟΣ ΑΠΟΔΕΙΚΤΙΚΟΥ**
1								
2								
3								
4								
5								
..								

**Σύμβαση ή τιμολόγιο παροχής υπηρεσιών

Ο ΔΗΛΩΝ

ΑΙΤΗΣΗ

Επώνυμο:

Όνομα:

Όν. Πατέρα:

Όν. Μητέρας:

Αρ. Αστ. Ταυτότητας:

Τόπος Γέννησης:

Έτος γέννησης:

Δ/ση μόνιμης κατοικίας:.....

Τηλέφωνο:

E-mail:

Θεσσαλονίκη, /..... /20....

Προς: ΑΝΑΤΟΛΙΚΗ Α.Ε.,

Σας παρακαλώ να δεχτείτε την υποψηφιότητά μου για τη θέση

Κωδ. Θέσης, Ανακοίνωση ΣΜΕ / 20.....

Επισυνάπτω:

1. Αίτηση υποψηφιότητας, με την οποία θα δηλώνει την πρόθεσή του για συμμετοχή στην Πρόσκληση Εκδήλωσης Ενδιαφέροντος
2. Φωτοτυπία της αστυνομικής ταυτότητας
3. Πιστοποιητικό Ελληνομάθειας (μόνο για υποψήφιο χωρίς ελληνική ιθαγένεια)
4. Φωτοαντίγραφο του βασικού τίτλου σπουδών
5. Φωτοαντίγραφο μεταπτυχιακού τίτλου σπουδών και άλλων τίτλων, εφόσον υπάρχουν
6. Πιστοποιητικά γλωσσομάθειας, όπως ακριβώς ορίζονται στο σχετικό παράρτημα Ι
7. Βιογραφικό σημείωμα
8. Πίνακα επαγγελματικής εμπειρίας (Παράρτημα ΙV)
9. Αποδεικτικά εμπειρίας
10. Αναγνώριση ισοτιμίας πτυχίου Σχολής του εξωτερικού (εφόσον απαιτείται)
11. Υπεύθυνη δήλωση κατά το άρθρο 8 του Ν.1599/1986, ότι ο/η αιτών/ουσα πληρούν τις όλες τις προϋποθέσεις (α έως ιβ) της σχετικής παραγράφου της πρόσκλησης ενδιαφέροντος
12. Υπεύθυνη Δήλωση κάλυψης ή μη των προϋποθέσεων της παραγράφου 9 του άρθρου 39 του ν.4387/2016, την περίοδο υποβολής της αίτησης
13. Υπεύθυνη δήλωση κατά το άρθρο 8 του Ν.1599/1986, ότι ο αιτών είναι διαθέσιμος για να συμμετάσχει σε διακρατικές συναντήσεις ή σε συναντήσεις των εταιρικών σχημάτων, για τις ανάγκες υλοποίησης των προγραμμάτων.
14.

Ο/Η ΑΙΤΩΝ/ΟΥΣΑ